CAIU ONTEM O GOVÊRNO BELGA — PAGINA 2

DIAGNÓSTICO POR CORRESPONDENCIA — PAGINA 3

BENTO DE ASSIS GANHOU NA C. B. D. — PAGINA 9

GRAVAÇÃO GRATIS DE BOA MÚSICA — PAGINA 12

Edição de Hoje: 12 PAGINAS 50 Centavos

Diario Carioca

Fundador: J. E. DE MACEDO SOARES

Quarta-Feira 10 DE JULHO DE 1946

ANO XIX — RIO DE JANEIRO — Diretor: HORACIO DE CARVALHO JUNIOR — PRAÇA TIRADENTES N.º 77 — N.º 5.533

VIOLENTO ATAQUE DE MOLOTOV A BYRNES A PROPOSITO DA PAZ COM A ALEMANHA

O POLÍGONO

Danton JOBIM

Interpelado pelos jornalistas sôbre a nota ontem distribuida pelo PSD, o sr. Góis Monteiro, com o seu habitual pitoresco, foi buscar na geometria e na mecânica a expressão que, no seu entender, melhor sintetiza a situação: — "Composto o polígono de fôrças, cabe agora ao sr. presidente da República tirar-lhe a resultante".

Sem dúvida a resultante, no caso, é a soma de todas as energias partidárias, dispersas, de todas as fôrças morais que realmente contam no panorama politico nacional, soma que se traduz na autoridade arbitral do chefe da Nação e se aplica, efetivamente, num só ponto: a rápida normalização da vida pública do país.

Mas, se há um polígono de fôrças, não há certamente um polígono das fôrças políticas, de vez que nem todas as correntes se poderão representar na combinação prestes a ser homologada.

Oficialmente, não tenhamos dúvida que a grei queremista há de apressar-se em alardear o seu incondicional apôio à política, visceralmente anti-queremista, do sr. presidente da República. Mas, no fundo, o cesarismo em travesti democrático buscará tenazmente romper de novo à luz do sol, através do casulo das conveniências em que ora se defende da perigosa invernia.

Na realidade, porém, a política firmemente adotada pelo sr. general Dutra tem ou deve ter um endereço certo, visando inevitavelmente a remoção de certos graves empecilhos à imediata pacificação dos espíritos. Sem isso, não há falar em coalizão entre oposições e PSD.

Aí, por certo, é que reside a principal contradição entre a atitude de certos dirigentes pessedistas e a política do sr. presidente da República. Êsses cavalheiros se fotografam em público muito satisfeitos com a coalizão, mas só por uma cabeça de corvina poderia passar a ingenuidade de que o sr. Agamemnon Magalhães ou o sr. Benedito Valadares estão radiantes de alegria ante a decisão do sr. Eurico Dutra de pôr um ponto final na exploração do aparelho governamental e administrativo por seus apaniguados políticos.

O sr. Agamemnon diz no Rio de Janeiro que se acha solidário com a política do general, mas no Recife estimula a divisão e faz, no seu jornal, a sabotagem sistemática dos entendimentos em curso.

Enquanto isso, em Minas, o sr. Benedito, montado na irresponsabilidade de um bronco "testa de ferro", não trepida em implantar o terror entre seus adversários políticos.

Mas não ficam aí as provas de solidariedade à política do govêrno por parte do ex-delegado da ditadura em Minas. Vai muito mais longe: Reorganiza solertemente suas fôrças para torpedear o acôrdo, tentando impor ao sr. presidente da República, de surpresa, um candidato seu ao govêrno constitucional do Estado.

Ora, é uma vergonha que Minas, tendo suportado 15 anos de govêrno de um aventureiro iletrado que o sr. Getúlio Vargas, com a sua incrivel predileção pelas nulidades, guindou miraculosamente ao poder, tenha de sofrer mais quatro ou seis anos pelo menos essa humilhação inominável, que equivale a afastar do poder o que de melhor existe na sua intelectualidade.

O sr. Valadares é a negação da velha e respeitável tradição da política mineira, segundo a qual os mais expressivos valores intelectuais do Estado eram sempre convocados a partilhar da vida pública. Essa prática, até certo ponto ao menos, compensava o patriarcalismo político então dominante no Estado e que hoje não encontra, aliás, a menor razão de ser.

Sua longa cooperação na ditadura imbuiu êsse primário da noção getuliana, de que convem que os postos da administração sejam entregues a homens públicos improvisados, para que devam tudo à munificência de quem os criou. Por outro lado, quinze anos de boca torta fizeram-no acreditar na compressão e na violência como armas políticas inexcedíveis. Daí as truculências de João Beraldo, feitor administrando a longínqua fazenda de Benedito, que, de Copacabana, governa seus dominios pelo telefone.

Como se vê, o polígono de fôrças políticas apresenta aparentemente sérias irregularidades, que lhe desnatûram a forma geométrica. Mas tudo pode recompor-se. O essencial é que os pessedistas levem em conta que o PSD, se quiser sobreviver à rajada de ar fresco que já nos envolve, não pode continuar a falar pela boca dos Beneditos, nem a sustentar Beraldos.

Sem uma reforma corajosa de seus quadros, sob a orientação do chefe do Govêrno — que exclui qualquer saudosismo ditatorial — o PSD é um cadaver a caminho do cemitério. Sua sorte — esta é a pura realidade — se acha agora, cem por cento, nas mãos do sr. general Dutra, que já traçou decididamente o seu caminho, curto, largo e direito, em demanda da paz, da segurança e da prosperidade nacional.

Críticas à França e à Inglaterra

PARIS, 10, quarta-feira (De Edward W. Beattie, da United Press) — O ministro do Exterior russo, sr. Molotov, iniciou ontem os debates sobre o plano norte-americano de um tratado para o desarmamento da Alemanha por 25 anos, declarando que o referido projeto era totalmente inadequado sob todos os aspectos.

O sr. Molotov atacou o projeto norte-americano durante a sessão plenaria dos chanceleres, ontem, uma hora depois que a França, como Nação séde da Conferencia da Paz, havia enviado os convites oficiais para a citada Conferencia, que reunirá as 21 Nações Unidas que tomaram parte ativa na guerra, no dia 29 deste mês. Nessa Conferencia serão formalizados os Tratados de Paz com a Italia, Rumania, Hungria, Bulgaria e Finlandia. O ministro soviético do Exterior demorou mais de uma hora para ler as suas invectivas contra o plano norte-americano, resumindo-o em 8 pontos principais. Disse que a vigencia do tratado deveria ser pelo menos 40 anos e que a proposta norte-americana não contem disposições para o rearmamento, desmilitarização e desnazificação da Alemanha.

Criticou tambem, duramente, os Estados Unidos, a Inglaterra e a França por não cumprirem os acordos dos Três Grandes em Potsdam.

"As potencias ocidentais — disse Molotov — não estão distribuindo terras como o fez a Russia em sua zona de ocupação na Alemanha; não estão dissolvendo os grandes carteis comercia's e industriais alemães; suspenderam as entregas de mercadorias e materiais alemães a Russia, devidas a Moscou como reparações de guerra da Alemanha; estão atrasadas na desmilitarização em suas zonas de ocupação e não realizaram a desmobilização pedida pela Russia.

O secretario norte-americano de Estado, sr. James Byrnes, sentindo-se atacado pelas acusações russas, acusou-o de "aparentemente não ler cuidadosamente o plano norteamericano" e disse que suas objeções nada têm que ver com o Tratado como havia sido proposto.

O sr. Byrnes disse, com respeito á desmilitarização, que o comandante geral norte-americano na Alemanha, tenente-general Lucius Clay, havia proposto uma investigação porém que a Russia se opusera a isto porque somente queria que se investigassem os organismos militares.

Acrescentou que se o sr. Molotov, na realidade, queria uma investigação o que devia fazer era dizer aos chefes russos em Berlim que a começassem. Disse ainda que acreditava e sempre havia acreditado que a idéia era boa. Afirmou que se se realizasse uma investigação terminariam as suspeitas que se vêm presentemente em todas as negociações.

Reunião Secreta do P. S. D.

Na sede do P. S. D. reuniram-se, ontem, ás 21 horas, os lideres das bancadas estaduais do partido, com a ausencia apenas, do representante cearense e riograndense do sul. Talvez como compensação a bancada fluminense teve dois representantes, nas pessoas dos srs. Acurcio Torres e Amaral Peixoto.

A reunião, que foi anunciada pelo senador Nereu Ramos, ante-ontem, como sendo um desdobramento da reunião do Conselho Nacional, durou cerca de hora e meia, realizando-se a portas fechadas.

A sede do PSD encheu-se, mesmo assim, de jornalistas representando toda a imprensa carioca, paulista e agencias telegraficas.

A saida, os lideres pessedistas, foram abordados, nada, porem, adiantando de maior interesse. O senador Nereu Ramos ofereceu um ligeiro resumo dos trabalhos, dizendo que expôs os entendimentos havidos para a coalizão, ou acordo. Os lideres das diversas bancadas, certamente em retribuição pelos preciosos informes, teriam ratificado seus aplausos á conduta parlamentar e politica do representante catarinense.

Os outros participantes da reunião abordados pelos jornalistas disseram mais ou menos a mesma coisa.

Hoje, ás 11 horas, o sr. Nereu Ramos falará aos jornalistas, não devendo anunciar, porem, nada de sensacional, segundo pudemos saber na sede do PSD.

O MUNDO

O Brasil e os Estados Unidos Ofereceram-se Ha Vários Meses Para Intercederem Pela Itália

Acolhida Favoravelmente a Nota Argentina Que, Entretanto, Não Será Respondida — Byrnes Já Se Ocupou do Caso na Conferencia de Paris — Declarações de Congressistas Norte - Americanos

WASHINGTON, 9 (De Roscoe Snipes, correspondente da United Press) — As notas do Chile e da Argentina, solicitando que sejam outorgadas condições favoraveis de paz á Italia, foram recebidas nos centros oficiais e politicos desta capital favoravelmente. Embora o Departamento de Estado não tenha fornecido nenhum comunicado oficial, um alto funcionário do mesmo disse que as mensagens foram recebidas "com satisfação".

Em outros circulos oficiais assinalou-se que há vários meses os Estados Unidos e o Brasil se ofereceram para ser o portavoz, durante a Conferencia de Paz com a Italia, de qualquer governo americano que desejasse expressar sua opinião. O Brasil e Estados Unidos fizeram tal oferecimento por ser os unicos países americanos que terão delegados nessa Conferencia, porquanto ambos participaram ativamente das operações bélicas contra a Italia. Os Estados Unidos e outros países americanos têm estreitas relações com a Italia em virtude do grande numero de italianos residentes neste Hemisfério.

Nos circulos oficiais indicou-se que, embora os Estados Unidos sempre desejarem que se leve em conta a conduta da Italia e a ajuda que prestou aos aliados durante a ultima fase da guerra, indicou-se que o sr. Byrnes encontrou dificuldades na Conferência de Paris, quando tentou prevalecer tal critério quando se discutiu o tratado de paz com a Italia.

O governo dos Estados Unidos não responderá ás notas da Argentina e Chile, uma vez que o texto das mesmas não o requer, pois, constituem apenas a expressão da opinião desses países. Acredita-se que as notas desses dois países sulamericanos serão enviadas ao sr. Byrnes, para seu conhecimento, assim como outras notas análogas que porventura sejam recebidas de outros governos.

Há alguns meses a Argentina iniciou uma série de conferências com outros países da America a respeito do tratado de paz com a Italia, acreditando-se que as notas apresentadas ontem são uma consequencia dessas gestões.

O representante John Kee, presidente do Sub-Comité da Europa Ocidental da Comissão dos Assuntos Exteriores da Camara, disse que "não há duvida alguma que o Departamento de Estado concederá grande atenção ás notas chilena e argentina de que a paz será justa e equitativa, e estou certo de que o Chile e a Argentina não duvidam de que a paz a ser assinada pelos Estados Unidos não será justa.

"No que diz respeito a uma paz favorável, êsse é um assunto que deveria ser decidido por país, pois, trata-se de um conceito relativo: o que para uns é duro para outros é suave".

A representante Edith Rogers, do mesmo Sub-Comité, disse: "Estou certa de que todos os países desejam ver a Itália retornar á normalidade num prazo mais breve possivel, pois, agora, ela está impossibilitada de pagar as indenizações".

Finalmente, o representante James Geelan, de Connecticut, onde há grande número de norte-americanos descendentes de italianos, disse que "acredito que se deve diferenciar bem a conduta da Itália na guerra e a do Japão e da Alemanha. A Itália, em geral, não tem culpa das crueldades praticadas contra a população civil até que a Gestapo de Hitler passou a agir alí. Antes da ascensão de Mussolini, a Itália sempre manteve relações amistosas com os Estados Unidos e creio que se lhe deve conceder uma paz generosa e favorável".

O secretario de Estado, James Byrnes, participou nas comemorações pelo Independence Day realizadas em Paris. Vêmo-lo, acima, na praça onde se esgue o monumento a Washington, em companhia do embaixador Jefferson Cafery, do sr. Arthur Vanderbergh e do embaixador francês nos Estados Unidos, sr. Gerges Bonnet. A bandeira que aparece em primeiro plano é contemporanea da revolução americana. (Foto ACME-DC)

EM PARIS O CALOR AUMENTA E OS "MAILLOTS" DIMINUEM

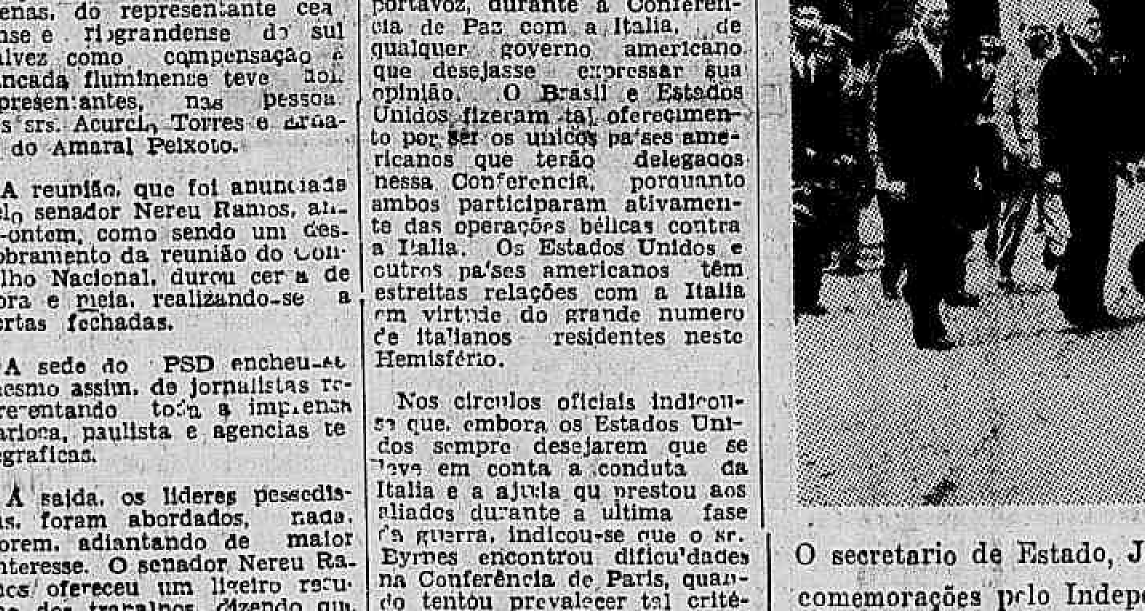

Enquanto o inverno não chega ao Rio de Janeiro o verão parisiense faz-se sentir com intensidade ha muito desconhecida. Em consequencia, as piscinas que margeiam o Sena têm estado repletas. E como podem ver as cariocas a ultima moda de "maillots" femininos não pode ser mais sintética. (Foto ACME-DC)

CAIU POR UM VOTO O GABINETE BELGA

Repelida a Moção de Confiança ao Governo

BRUXELAS, 9 (U. P.) — O governo belga caiu hoje inesperadamente em virtude de um voto adverso do Senado que repeliu uma moção de confiança por setenta e nove votos contra setenta e oito. A moção de confiança, que foi recusada ao sr. van Acker, no Senado, apenas por um voto. A referida moção havia sido solicitada pelo chefe do governo belga, após as agudas criticas que foram feitas a um de seus ministros, ou seja o sr. van Glabbeke (liberal), que se achava à frente do Ministerio da Justiça. O sr. Glabbeke foi acusado de ter colaborado economicamente com os nazistas, durante a ocupação.

Como se sabe, a Camara não poderia invalidar a ação do Senado, pelo que o governo caiu automaticamente, depois de se terem manifestado os membros da Camara Alta. Em seguida o sr. van Acker entregava a renuncia de seu gabinete ao regente, após o que observou com fisionomia que traduzia contentamento: "Sou o homem mais feliz do mundo. Acabo de me livrar de grandes aborrecimentos".

O MUNDO

Crescente a Tensão Mundial em Torno da Questão da Palestina

AMEAÇADA A NORMALIDADE ECONOMICA DO APÓS GUERRA

LONDRES, 9 (Por Ned Roberts, correspondente da United Press) — Contra um fundo de crescente tensão mundial em tôrno da questão israelita, que talvez destrua os esforços da nação pela volta à normalidade economica de após-guerra, a Grã Bretanha se preparou hoje para apressar as conversações anglo-americanas sobre as recomendações do comitê de inquerito, que estudou "in loco" a situação na Palestina.

Circulos oficiais admitiram que a Terra Santa se acha em fogo, enquanto o Ministério do Exterior anunciou que representantes do gabinete de Truman, que estudaram o problema, chegarão a esta capital quinta-feira.

O problema da Grã Bretanha reside nisto: uma insistencia demasiado firme no reconhecimento do ponto de vista arabe na Palestina pode lhe custar o emprestimo americano de... 3.750.000.000 de dolares.

Por outro lado, se a Grã Bretanha se inclinar ante a pressão americana e sionista a sua posição no Oriente Medio, economicamente importante, — posição que só pode ser mantida pela boa vontade, pois o Imperio não mais poderá mantê-la pela força militar —, correrá grave perigo.

Entrementes, noticias do Oriente Medio indicam que os países arabes traçaram planos de campanhas vigorosas contra a execução do projeto de enviar cem mil judeus europeus para a Palestina. Em Jerusalem, o Alto Comitê Arabe nomeou delegações que apelarão para o Papa e procurarão o apoio da Igreja catolica à causa arabe.

Chaim Weizman

Noticias retardadas de Bloudan, onde se reuniu recentemente a Liga Arabe, dizem que a Liga examinou, secretamente, medidas politicas e economicas a serem aplicadas contra os judeus e a Grã Bretanha. Embora a maioria dos estadistas arabes responsaveis tenham evitado qualquer ameaça de emprego da força, anunciou-se que concordaram, durante a conferencia de Bloudan, em que será impossivel impedir a propagação de atividades de guerrilhas pelos arabes, se as recomendações forem postas em vigor.

Os arabes da Palestina renovaram o ataque contra o que chamam de brandura britanica para com os imigrantes judeus "ilegais", que foram aceitos às centenas na Palestina. O ponto de vista arabe é o de que o proposito dessa politica é encorajar a entrada ilegal.

Em Londres, o "Times" anunciou, em despacho de Jerusalem, que o exame oficial dos documentos apreendidos pelos inglêses na sede da Agencia Israelita "está em andamento" e que se revelará se existem ligações entre o "Haganar" e o "Irgun Zvai Leumi" e até que ponto alguns membros da Agencia e outros lideres judeus devidos são responsaveis por tais ligações.

SUSPENSOS PELA UNRRA FORNECIMENTOS À CHINA

FOI O QUE LA GUARDIA ANUNCIOU ONTEM EM WASHINGTON

WASHINGTON, 9 (U. P.) — La Guardia anunciou que foram suspensos ao meio dia de hoje os fornecimentos de equipamentos industriais e agricolas da UNRRA para a China.

Explicou o dirigente da UNRRA que esta medida foi adotada porque a distribuição dos fornecimentos no interior da China não estava sendo feita de maneira satisfatoria.

Os materiais já enviados não foram afetados pela ordem.

La Guardia informou ter comunicado Chiang Kai-Shek, por telegrama, em 6 de junho, que adotaria novas medidas se não fossem retiradas dos portos chineses as mercadorias da UNRRA.

Alimentos vitais, como trigo, arroz, milho e leite continuarão sendo enviados.

La Guardia

ERA PARA FINS PUBLICOS

CHANGAI, 9 (De Walter Logan, correspondente da U. P.) — A Missão da UNRRA na China, em energica mensagem enviada ao sr. Fiorello La Guardia, sugere que, devido à insistencia do governo chinês em usar os fornecimentos da UNRRA para fins politicos, estaria justificado se decidisse enviar aqueles alimentos e materiais a outras partes do mundo, "para outros povos que, com toda a certeza seriam contemplados com tais abastecimentos". Soube-se que essa mensagem foi enviada depois que o governo chinês notificou os Estados Unidos de que considera "persona não grata" o sr. J. Franklin Ray, diretor da Missão, pela atitude de critica que aquele assumiu ao inteirar-se do sistema chinês de repartir os fornecimentos da UNRRA.

A mensagem aludida acrescenta que, como resultado do programa chinês de distribuição, valiosos abastecimentos se acumulam em depositos, de onde desaparecem da noite para o dia, assaltados que são por multidões de famintos que não recebem alimentos. Os funcionarios da Missão dizem que menos de dois por cento do total dos abastecimentos chegam às zonas ocupadas pelos comunistas. Trezentos membros da Missão assinam a mensagem de protesto, que declara que seria lamentavel, porem justificado, se, devido às infrações constantes do governo chinês, fossem enviados os abastecimentos destinados à China a outras zonas onde haveria certeza de que os necessitados os receberiam. Acrescenta que a Missão tem em seus arquivos provas das acusações que faz ao governo chinês. Diz mais que o governo chinês não contribuiu com fundos para o cumprimento dos programas chineses de reabilitação e socorro a muitas regiões do país, entorpecendo assim as operações da UNRRA. Afirma que os suprimentos da UNRRA são usados como arma politica.

O sr. J. Franklin Ray é o segundo chefe de missão da UNRRA na China que suscitou a hostilidade do governo chinês, sendo que Benjamin Kaiser, seu predecessor, teve de renunciar devido a uma situação analoga.

Boletim do Mundo

A GUERRA NA CHINA

As ultimas noticias sobre as negociações de paz na China encaminhadas pelo general Marshall confirmam as expectativas gerais de que nada de concreto seria alcançado. Não podiamos prever que, mesmo com a intervenção daquele general americano, sem duvida de grande e respeitavel prestigio, se entendessem comunistas e nacionalistas chinêses, há tanto tempo irreconciliaveis. A luta na China, que por todos os modos já pode ser classificada como guerra, dada a irreconciliabilidade dos partidos em luta, talvez pior do que se fossem estrangeiros, dificilmente encontrará o seu fim sem que haja o esmagamento militar de um dos dois lados. Chou En Lai e Chiang Kai Shek são antagonicos e antagonicos continuarão mais ainda depois de toda tentativa de acordo fracassada como a que assistimos agora.

Provavelmente, a suspensão dos fornecimentos que a UNRRA vinha fazendo à China, está relacionada com o fracasso das negociações iniciadas pelo general Marshall. La Guardia declarou que a UNRRA deixava de fornecer equipamentos industriais e agricolas à China porque as distribuições desses fornecimentos no interior chinês não estavam sendo feitas de maneira satisfatoria. Porem, isto deve ser apenas um pretexto. O importante é o reinicio das hostilidades.

A DITADURA SOVIETICA

O sr. Maloney, ex-ministro australiano em Moscou, declarou num discurso em Sidney que a Russia é a mais desapiedada ditadura que o mundo jamais conheceu. O sr. Maloney tem, sem duvida, toda a razão. Porem, os russos nunca disseram ao mundo que não estavam sendo governados por uma ditadura, a mais impiedosa porque de classe revolucionaria que tem por fim esmagar todas as outras classes, e nem mesmo o mundo democratico acreditou noutra coisa. A guerra, com o seu desenrolar natural, fez com que, por algum tempo, as nações democraticas esquecessem a terrivel ditadura que domina a Russia, com todas as suas tchecas e campos de concentração. Mas, agora, que o perigo do nazismo dominar o mundo não mais existe, a Russia voltará a ser o que antes era no conceito do mundo livre e democratico, ocupando o verdadeiro lugar que realmente merece.

A PAZ COM A ALEMANHA

Discute-se agora na Conferencia de Paris o ponto principal de todas as divergencias: o tratado de paz com a Alemanha. Como era de esperar, Molotov se opôs radicalmente ao plano norte-americano para o desarmamento da Alemanha por 25 anos. Aproveitou, na critica que fez, para atacar os Estados Unidos e a Grã-Bretanha, na sua politica em territorio alemão, coisas que a Russia há muito tempo esperava uma oportunidade para dizer. Veremos que no acordo de paz com a Alemanha a incompreensão entre os Quatro Grandes se agravará mais. E' que a Alemanha, embora em certos momentos não pareça, é o ponto central de todas as discordias, pela importancia que ainda tem, apesar de vencida.

AJAX

CONDENADO A PAGAR MAIS DE CR$ 10.000.000,00 DE GRATIFICAÇÕES

É o Maior Feito Até Hoje Decidido Pela Justiça do Trabalho — Quantia Superior aos Lucros de Um Ano

Realizou-se, ontem, na 6.ª Junta de Conciliação, o julgamento de um dos feitos mais importantes já transitados na Justiça do Trabalho.

Os funcionarios do Banco de Credito Real de Minas Gerais S/A., por intermedio do Sindicato dos Bancarios, alegando que haviam sido prejudicados com a redução de gratificações trimestrais e a supressão de duas outras semestrais, reclamaram à Justiça do Trabalho no sentido de ser o Banco compelido a restabelecer o criterio de pagar aquelas primeiras gratificações na base de um ordenado mensal de cada empregado e a manutenção do pagamento das duas ultimas. Argumentaram os reclamantes que, estando o criterio de pagamento das gratificações semestrais regulado expressamente no Regimento Interno do Banco, não podia o mesmo ser modificado unilateralmente, por vontade exclusiva deste, como o foi. Ademais, o acordo assinado entre banqueiros e bancarios proibia taxativamente fosse alterado o sistema vigorante nos estabelecimentos de credito para pagamento das gratificações.

Contestando, o Banco afirmou não se achar obrigado pelo Acordo, ao qual classificou de "irrito e nulo", acrescendo que não podia a sua homologação produzir efeitos juridicos visto que fora processada sem observancia das prescrições legais. Por isto, denunciava o referido convenio, para que fosse o mesmo considerado extinto. Finalmente, tentou demonstrar a impossibilidade material de satisfazer a pretensão dos reclamantes, a qual importaria em um aumento de despesas de Cr$ 16.558.600,60 (dezesseis milhões quinhentos e cinquenta e oito mil seiscentos e sessenta centavos), ultrapassando os proprios lucros do estabelecimento no ultimo ano.

Julgando procedente a Reclamação, na parte referente ao aumento das gratificações, a 6.ª Junta declarou que nenhum efeito juridico produziu a revogação da clausula regimental relativa à obrigatoriedade da concessão das gratificações no valor do ordenado mensal de cada empregado, visto que, tratando-se de uma norma contratual de trabalho, não podia ser revogada por ato do empregador, em prejuizo dos empregados. Da mesma forma pelo Acordo entre banqueiros e bancarios, obrigara-se o Banco a manter o criterio vigente no estabelecimento para pagamento das gratificações.

Aproveitando a decisão da 6.ª Junta aos funcionarios do Banco nos demais Estados, uma vez que se encontrem na mesma situação daqueles que reclamaram aqui, o montante dos aumentos, segundo os calculos do proprio Banco, ultrapassará a casa dos dez milhões de cruzeiros.

TODA A EUROPA PRECISA DE ROUPA E ALIMENTOS

Impressões de Um Correspondente Americano

Nota da redação: — Este constitui o primeiro de uma serie de artigos que serão escritos por Virgil Pinkley, correspondente da United Press, sobre a situação e os sentimentos populares reinantes na Europa. Virgil Pinkley, no decurso do mês passado visitou 14 países da Europa, em alguns dos quais esteve até seis vezes.

LONDRES, 9 (De Virgil Pinkley, da U.P.) — Uma viagem de milhares de milhas através muitos paises da Europa, nas ultimas semanas, me convenceu que quatorze mêses após o dia da vitoria, os povos do continente desejam mais do que nunca alimentos, roupas, casas e alivio para a politica de força e de tensão. Na verdade pode-se dizer que o povo simplesmente deseja ser deixado em paz. Este artigo bem como os outros que se lhe seguirão, constituem um relatorio escrupuloso e imparcial da atual situação. Algumas asserções poderão não agradar a certos circulos, enquanto que outros poderão demonstrar viva e sincera surpresa. De qualquer forma, porém, não será mais que um fiel espelho do que está ocorrendo na Europa e principalmente traduzirá o estado de espirito de seus povos.

De um modo geral os povos europeus, inclusive o britanico, estão profundamente cansados das filas e o que estas representam em sacrificios, pelo que se tornam presas faceis para qualquer arregimentação, quer do estado ou de qualquer outra entidade.

Em sua maioria, os povos estão profundamente desapontados diante da lentidão com que se processa a recuperação, ao mesmo tempo que anseiam pelos dias despreocupados dos primeiros anos da década 1930-40. Assim é que muitos falam em férias e num periodo de descanço e higiene mental sob os raios do sol num ou noutro balneario, ou ainda no campo. Outros desejam se refazer dos traumatismos de guerra com a pratica da jardinagem, enquanto que outra categoria fala em se dedicar a estudos e observações, bem como á leitura de uma serie de obras e até de uma imprensa que lhes foi negada durante tantos anos.

Outro fenomeno curioso é que milhões de individuos estão procurando refugio na religião, enquanto que as publicações e jornais religiosos triplicam as suas tiragens de pré-guerra. As igrejas tambem se apresentam superlotadas, inclusive na União Sovietica e Alemanha.

Quanto aos teatros e cinemas, nunca em nenhuma outra epoca foram tão frequentados como nos dias que correm. Assim é que os teatros se apresentam apinhados até as torrinhas, enquanto que suas entradas são vendidas até com dois mêses de antecedencia. Nesse terreno verifica-se uma grande sede de filmes norte-americanos, inclusive de peliculas filmadas em Hollywood há mais de dez anos. E' que o povo procura uma fuga em todos os setores.

No campo politico, a média do europeu não pensa em termos de diplomacia de alta classe, mas tão somente manifesta seu desapontamento no que diz respeito à falta de cooperação entre os Quatro Grandes. Assim é que o homem da rua pensa mais em termos de estomago, sapatos para os seus pés descalços e pão e batatas para sua alimentação do que propriamente em tecnicismos politicos.

As pessoas que entrevistei nas extensas filas, nos trens, onibus e nas ruas, de um modo geral, queixam-se amargamente de que o racionamento ainda continue e que se verifique agora uma crise muito maior do que a observada nos piores mêses de guerra. O profundo descontentamento também tem origem na lentidão com que se constroem novas casas e alojamentos, o que é extensivo à produção de roupas e os mais simples artigos. A maioria dos produtos estão desaparecidos ou deles se encontram escassimas quantidades. A irritação ainda é mais exacerbada pela continua elevação dos preços e permanencia de altos impostos. Na Holanda, por exemplo, a média dos preços de atacado é hoje de duzentos e cinquenta se tivermos em mente o numero indice com vigente antes da guerra. Em Praga, a maioria das peles de vestuário custa de três a quatro vezes mais do que nos dias de pré-guerra.

Quanto á alimentação, os estoques de generos são extremamente limitados, enquanto que as qualidades são muito inferiores as dos anos que precederam o conflito, embora os preços sejam três a quatro vezes superiores. Acresce que todos os abastecimentos estão rigorosamente racionados. Apesar de tudo, conquanto tivessem sido previstas inumeras greves e derramamento de sangue, a Europa até agora pelo menos continua livre de mais essas calamidades.

Abençoado Pelo Papa o Casal Eurico Dutra

Realizou-se no Palacio Guanabara com a presença de senhoras dos membros dos Gabinetes Civil e Militar da presidencia e de ministros de Estado, a cerimonia de entrega da Benção Apostolica de Sua Santidade o Papa Pio XII ao casal Eurico Dutra. Foi portador da mensagem o Nuncio Apostolico Monsenhor Carlo Chiarle que entregou ainda, á sra. Carmela Dutra um rosario com uma cruz de ouro, oferecida á ilustre dama por S. Santidade o Papa.

Campanha das Tres Cruzes

Na residencia da Baronesa de Bonfim, á Rua Senador Vergueiro, 236, gentilmente cedida por essa ilustre dama da sociedade carioca, realizou-se, ontem, o chá inaugural da Campanha das Tres Cruzes, achando-se presentes grande numero de senhoras da sociedade carioca, os academicos Pedro Calmon e Wanderley de Pinho, os srs. Vicente Magalhães, Nunes Tassara, Carlos Figueiredo e outras pessoas gradas. A Campanha das Tres Cruzes é uma iniciativa de beneficencia social, com o fim de angariar donativos para instituições como a Pró-Matre, a Cruzada Nacional Contra a Tuberculose e o "S. O. S." (Serviço de Obras Sociais).

DAS CINCO PARTES DA TERRA

MOSCOU CULPA OS BRITANICOS

LONDRES, 9 — (U. P.) — O comentarista radiofonico sovietico Mikhail Mikhailov, falando pela emissora de Moscou, culpou os "objetivos egoistas" da Grã-Bretanha e dos Estados Unidos pelas perturbações na Palestina.

Mikhailov declarou que a Grã-Bretanha tomou "graves medidas" para lançar os arabes e judeus uns contra os outros, a fim de impor a dominação estrangeira, enquanto nos Estados Unidos "partidos politicos rivais sempre se dispuseram a apoiar as reivindicações sionistas na Palestina", para obter os votos dos judeus americanos.

JULGAMENTO EM PARIS

PARIS, 9 (U. P.) — O primeiro julgamento importante por traição, desde os de Petain e Laval, foi iniciado hoje pela Alta Corte de Justiça, com a acusação de colaboração contra Jean Berthelot, de 48 anos de idade, secretario de Estado de Vichy.

Berthelot é tambem acusado de "comprometer a dignidade nacional" em discursos contra a Resistencia e de ter aprovado publicamente a atitude politica do almirante Darlan.

Dos restantes onze antigos ministros, diplomatas, almirantes e governadores coloniais, no calendario das três semanas de sessões do Tribunal, apenas um é bem conhecido — Pierre Etienne Flandin, antigo primeiro ministro e ministro do Exterior do governo de Petain. Até o fim do mês será iniciado o processo de Flandin.

OS RUSSOS SUSPENDERAM A EVACUAÇÃO

VIENA, 9 (U. P.) — Inesperadamente os russos suspenderam a evacuação dos "Volksdeutsche" e "Reichsdeutsche", procedentes de Viena, nesta tarde. Os trens que se encontravam na estação de Nadelinsdorf, no setor sovietico de ocupação, já estavam lotados e prontos para se porem em movimento quando as autoridades russas, inesperadamente, ordenaram que todos os alemães retornassem aos seus lares. Os deportados, na zona de Viena alcançavam cerca de treze mil, num total de cinquenta mil individuos. Não se determinou entretanto, se essa atitude das autoridades sovieticas, em Viena, se tornou extensiva a outras regiões da Austria.

Por outro lado, os russos não nabara' com a presença de sesua atitude, acreditando-se que a mesma tenha sido ocasionada apenas por motivos de ordem tecnica.

LIVROS ALEMAES

BERLIM, 9 (U. P.) — O representante do governador militar norte-americano, general Lucius Clay, fez circular hoje em seu comando uma lista de mil livros que devem ser banidos aos leitores alemães, segundo o recente acordo tripartite. Todo o milheiro desses livros, bem como trinta e cinco publicações, foram especificadamente escritos por autores alemães. Não obstante, a circular do general Clay esclarecia ainda que a lista era apenas ilustrativa do tipo de propaganda militarista e nacional-socialista que deverá ser confiscada pelo governo militar.

TESOUROS ALEMAES

FRANKFURT, 9 (U. P.) — A princesa Margareta de Hess, acompanhada por sua filha a princesa Sophia, identificou hoje os tesouros de sua familia, no valor de meio milhão de dolares que se espalhavam por sobre quatro mesas.

Enquanto os oficiais e observadores norte-americanos permaneciam serenamente diante das mesas, a idosa irmã do falecido Kaiser, que hoje conta com setenta e quatro anos, examinava metodicamente a serie de joias desaparecidas do porão do castelo do Kronberg, depois do mesmo ter sido ocupado pelas tropas norte-americanas.

A DERROTA DE TRUMAN

WASHINGTON, 9 (U. P.) — O presidente da Fraternidade Ferroviaria, A. F. Whitney, declarou que confia tanto na derrota de Truman, em 1948, se fôr o candidato, que "não gastaremos" qualquer quantia dos 2.500.000 de dolares que se prometeu como fundo anti-Truman, depois das recentes greves ferroviarias.

GOVERNO REPUBLICANO ESPANHOL

PARIS, 9 (U. P.) — O chefe do governo republicano espanhol no exilio, sr. José Giral, convocou a primeira reunião dos ministros integrantes do seu Gabinete desde sua chegada a Paris, e, segundo circulos bem informados, seu proposito é definir a posição politica que assumirá o governo republicano no caso de que Franco abandone o poder antes do proximo mês de setembro.

A reunião foi realizada hoje na nova residencia de Giral, á Avenue Foch, tendo sido debatidos importantes assuntos. A segunda reunião do Gabinete Giral ficou marcada para fins da semana corrente e nela será redigido o texto de um comunicado explicando a posição do governo republicano espanhol, se o "caudillo" tomar aquela atitude na ocasião assinalada.

ACORDO SOVIETICO-DINAMARQUÊS

COPENHAGUE, 9 — (U. P.) — O Ministerio do Exterior anunciou que a Dinamarca e a União Sovietica assinaram em Moscou um acordo comercial valido até 1947. O acordo preve a permuta de materias primas sovieticas para a industria de combustiveis e fertilizantes da Dinamarca enquanto este país fornecerá manteiga, carnes, barcos de pesca e equipamento industrial.

Ambas as partes concordaram em negociações futuras para a permuta de grandes quantidades de manteiga e carnes dinamarquêsas contra forragem e trigo da U.R.S.S.

No momento, os dois paises negociam um acordo sobre navegação e comercio, que será assinado mais tarde. Não foram revelados os valores e quantidades envolvidos no acordo assinado hoje.

MORRERA' ENFORCADO

VARSOVIA, 9 — (U. P.) — Depois de dezessete dias de julgamento o Tribunal de Crimes de Guerra condenou á morte por enforcamento em lugar publico, Arthur Greiser, ex-gauleiter nazista em Poznan e responsavel pela morte de um milhão de judeus poloneses e estrangeiros.

Antes da guerra, Greiser foi governador do Estado Livre de Dantzig.

O MARECHAL KEITEL JÁ SE JULGA CULPADO

MAIS UMA SURPRESA NOS JULGAMENTOS DE NUREMBERG

NUREMBERG, 9 (U. P.) — O advogado de Keitel, Otto Nelte, declarou hoje que o seu constituinte se sentia culpado, apesar de reconhecer que apenas executou as ordens de Hitler. A proposito Nelte afirmou ainda: "Keitel não nega sua grande responsabilidade moral. Muito ao contrario, reconhece que aqueles que desempenharam um papel neste pavoroso drama, por melhor que fossem, não podem deixar de se sentir moralmente culpados."

"Não obstante, se Keitel tivesse violado a lei de obediencia militar teria sido culpado por criar a anarquia."

Nelte repeliu ainda a tese de que Keitel conspirara a favor da guerra, argumentando que o mesmo apenas cumprira as ordens de Hitler. A esse respeito disse ainda: "O proprio Keitel reconheceu que algumas ordens de Hitler violaram o direito internacional. Mas não teve conhecimento dos massacres de inocentes habitantes de Oradour e Tulle." Em seguida exibiu Nelte uma carta de Keitel na qual este solicitava investigações, ao governo de Vichy, a fim de que a Alemanha pudesse "refutar aquelas acusações".

Quanto a Thoma, advogado de Rosemberg, declarou que o seu constituinte dedicara toda sua vida no combate ao bolchevismo, mas jamais desejara combater a União Sovietica. Thoma afirmou ainda que quando ministro para os territorios orientais Rosemberg favorecera a autonomia para os mesmos mas fora frustrado em suas intenções por Hitler, Himmler, Sauckel e Goering. A defesa de Rosemberg continuará amanhã.

Quem não anuncia se esconde

Geografia dos Transportes no Brasil

O dr. Moacir Silva, pronunciará hoje, dia 10 no Auditorium do Conselho Nacional de Geografia, uma conferência subordinada ao tema "Aspectos Geográficos dos Transportes no Brasil". Esta preleção é a primeira da série que será dada naquele órgão, constituindo o curso de informações geográficas, que funcionará paralelamente aos trabalhos da VII Assembléia Geral do Conselho Nacional de Geografia. Asoa f MIBaS

Homenagem á França

DIA DA LIBERDADE

A secretaria geral de Educação e Cultura convida o povo carioca para assistir ao ESPETACULO DE BAILADOS do TEATRO DA CRIANÇA no Teatro Municipal, domingo, dia 14 de Julho, ás 10 horas da manhã.

ENTRADA FRANCA

Organização do Departamento de Difusão Cultural

Diagnósticos por Correspondência e Receitas de Remedios Falsificados

A Constituinte

DA BANCADA DE IMPRENSA

OCULTISMO, MACUNAIMA E JUDEUS

PELO CRONISTA PARLAMENTAR DO "DIARIO CARIOCA"

Houve tempo em que o Brasil foi exportador de trigo. Houve tempo em que o Brasil abasteceu a Corôa, entre outras coisas, de ouro e madeira rara. Houve tempo em que o Brasil exportava borracha em quantidade que deu para criar e sustentar no extremo norte uma civilização da borracha. E o trigo desapareceu, as minas economizam para juntar meio-quilo que se venda ao Banco do Brasil. As madeiras... basta dizer-se que um dos problemas atuais e urgentes do país é o do reflorestamento. Diante disso, não chegará o dia em que se dirá que o Brasil já foi o maior produtor e exportador de café?

Não é demais perguntá-lo, no momento em que a bebida começa a faltar na nossa propria mesa. Mas, como explicar essa extraordinaria constancia na instabilidade, nas curvas de montanha russa em que se representam os nossos variados ciclos de produção?

CIENCIAS OCULTAS

E' que ha forças misteriosas (que na sombra estrangulam as nossas iniciativas, esclareceu o sr. Horacio Lafer, tratando justamente da questão do trigo. Ou, então, será falta de coragem nossa para enfrentar as dificuldades.

O sr. Horacio Lafer não disse que forças misteriosas seriam essas, a que aludiu. Em todo caso, já é alguma coisa que as tenha indicado como causa provavel de permanente entrave. A explicação pelo misterio, que sempre é uma orientação e um caminho, desperta, por certo, a curiosidade e o interesse de nossos ocultistas.

INDICE DE INDEPENDENCIA

O pão nosso de cada dia é um indice de independencia, declarou ainda o sr. Horacio Lafer. Com o produto de nossas exportações necessarias ao pagamento do trigo que importamos (quando conseguimos importá-lo) poderiamos importar o aparelhamento de que carece a nossa produção, estimada, informa o orador, em 100 bilhões de cruzeiros. A' propria Argentina seria util que reduzissemos as nossas compras pois a população rural que representava 75% da de todo o país, passou agora a 25% do total. Inverteram-se os termos da proporção entre a população rural e a urbana. Donde, decrescimo da produção, o que quer dizer que a redução de pedidos do Brasil aliviaria os compromissos da Argentina.

NADA DE BUROCRACIAS...

Para a cultura do trigo, possuimos todos os elementos: clima, extensão e qualidade de terras. Falta-nos, apenas, encarar o problema no seu conjunto, como objeto de planificação, para que não se repitam erros como os do esquecimento do seu aspecto economico e financeiro, verificados em tentativas anteriores. Seria necessario fixar preços minimos não revogados durante 5 anos, estudar as necessidades de transporte, assegurar o financiamento, por uma emissão de apolices, se for preciso. E principalmente, garante o sr. Lafer, evitar os entorpecimentos da burocracia. Sigam-se os exemplos americanos. Confie-se o estudo e a execução do plano a uma comissão, a firmas idoneas, a homens de responsabilidade... Nada de Ministerios, Secretarias ou entidades mais ou menos oficiais...

MACUNAIMA NA CONSTITUINTE

Mario de Andrade, o grande escritor paulista desaparecido ha pouco mais de um ano, foi citado e discutido na sessão de ontem. De uma sessão parlamentar, o poeta havia feito um bailado. Numa sessão parlamentar o seu "Macunaima", uma das grandes criações da literatura brasileira, foi examinado, do ponto de vista da linguagem que o poeta inventou, e examinado com inteligencia, por um homem de cultura, como se tem revelado o sr. Munhoz da Rocha, que discutiu o caso da "lingua brasileira", denominação por muitos proposta para o português que falamos.

O deputado paranaense examinou o assunto muito lucidamente. A questão não é de patriotismo. Não se trata de uma simples afirmação nacional. A denominação da lingua que falamos só poderá resultar de uma classificação cientifica, em face dos principios de linguistica geral, que nos dirão se falamos um dialeto ou uma lingua diferente, ou a mesma. Resolver o problema por uma emenda constitucional não tem mais sentido do que determinar pelo mesmo processo que se denomine "filet mignon" á sola de sapato, ou vice-versa: a denominação legal não altera a essencia das coisas.

CULTURA JUDAICA

Aliás, o final da sessão de ontem esteve altamente intelectualizado: O sr. Hamilton Nogueira, em excelente discurso sobre o anti-semitismo, citou Freud, Marcel Proust, Henri Bergson, tres grandes judeus, que "sintetizam toda a força da cultura numa só". Bergson, "o homem que só serviu de ponte entre o materialismo do seculo passado e o espiritualismo do seculo presente", foi tambem "o homem que nos deu o verdadeiro sentido da democracia", que, sendo, para ele, "uma transposição profana da lição evangelica", lhe permitiu dizer que "a democracia só se realiza com amor".

O anti-semitismo explica-se, em parte, pelo proprio racismo dos judeus, ao qual seria uma resposta das outras raças. Mas esse povo perseguido, que vive atualmente um drama tremendo, só encontrará a solução para as contradições que o afligem quando lhe for assegurado o lar nacional na Palestina, a que tem direito.

PONTUALIDADE

O sr. Deoclecio Duarte aparteou o sr. Hamilton Nogueira. E o sr. José Alves Linhares perguntou ao sr. Café Filho:

— Por que será que Deoclecio todo santo dia, dá um aparte, logo depois das cinco e meia?

Centenas de Produtos Apreendidos

Uma Sala Cheia de Drogas no SNFEM — Irradiada a Distribuição Pelos Estados — Um Questionario "Sui Generis"

O Serviço de Fiscalização do Exercicio da Medicina entrou em atividade, desde sexta-feira proximo passada, apreendendo e recolhendo, para inutilizar, centenas de produtos farmaceuticos de fabricação clandestina, que estão circulando em massa, nesta praça e pelos Estados. Depois de recolher o produto, o S.F.E.M. instaurou processo contra os infratores.

ABARROTADA DE REMEDIOS

E' de tal modo grande a quantidade de remedios falsificados, que o Serviço de Fiscalização reservou uma sala espaçosa, hoje literalmente abarrotada, para depositar os produtos falsificados apreendidos. Ali, sem nenhuma oposição dos encarregados, podem ser vistas pilhas e pilhas de caixas de injeções, vidros de xaropes, tubos de capsulas e comprimidos de toda especie, rotulados com a marca registrada de dezenas de laboratorios.

LANÇADOS SEM LICENÇA

Dominados pela ganancia de ganhar mais, muitos destes produtos são lançados por conta de varios laboratorios, sem antes passar pela seção de farmacia do Serviço de Fiscalização, pelo exame do Instituto Osvaldo Cruz e sem haver apresentado rotulo e bula á Seção de Censura, a fim de que não se impinjam quaisquer panacéias ao publico, como reza a lei que regula o assunto.

CURA GERAL POR UM SO' REMEDIO

Resultado disto é que um só remedio, como tomou conhecimento e registou o Serviço de Fiscalização, mesmo quando possui composição cientifica, vem indicado na bula, que exibe, para curar todos os males que afetem o organismo humano, da cabeça aos pés. Curam tudo: das complicações gastricas aos males do coração, dos calos dos pés ás dores de cabeça.

DIAGNOSTICO POR CORRESPONDENCIA

Foi, tambem, surpreendido e fechado pelo Serviço da Fiscalização o Instituto Clinico Augoiano, situado á rua Senhor dos Passos e com laboratorio no Meier, que vinha receitando por correspondencia a inumeras pessoas, residentes nesta capital e nos Estados. Agia o tal instituto de comum acordo com os fabricantes clandestinos, aconselhando, nas receitas que passava, o uso das aludidas panacéias.

COMO SE FAZIA O JOGO

O Instituto fornecia um formulario, onde se faziam perguntas como: "Tem a boca amarga?", "Tem azias?", "Faz uso de bebidas?", "De dia ou de noite?", "Tem pés inchados?", "Escarra?".

Isto para homens, porque para senhoras as perguntas eram: "Teve filhos?", "Claros ou amarelos?", "Quantas vezes por mês?". Logo abaixo, a classica advertencia: "Toda e qualquer informação será mantida com a maxima reserva"

RECOLHIMENTO DE ESTOQUES

Informou-nos o dr. Salgado Lima, presidente do Serviço da Fiscalização do Exercicio da Medicina, que as injeções Redoxen, Cebion e Perandren serão retiradas do mercado, pelos seus respectivos laboratorios, a fim de se evitar a continuação da vendagem dos produtos falsificados, lançados na praça por falsificadores recentemente descobertos.

— "Tal medida vem em beneficio dos proprios laboratorios — esclareceu o presidente do Serviço. Desta maneira, evitarão o receio de que ainda se acha tomado o povo, medroso de adquirir o falso pelo verdadeiro."

DA OUTRA VEZ

Prosseguindo nas suas declarações, informou-nos ainda o dr. Salgado Lima que em agosto do ano passado o Serviço de Fiscalização, tomando conhecimento da existencia dos produtos falsificados, abriu inquerito e apurou a veracidade do fato. Contudo, no momento em que levara a queixa á policia, esta nada mais pôde fazer, porque os falsificadores, de sobre-aviso como tinham ficado com as

(Conclue na 8ª pag.)

POLÍTICA E CRÉDITO

A tarefa cometida ao ministro Gastão Vidigal é estremamente ardua. Além das providencias de natureza estritamente financeira — compressão das despesas e aumento da receita — visando o equilibrio orçamentario, teve o ministro da Fazenda de encarar de frente e solucionar uma serie de problemas, todos relevantes, sendo que alguns de vital importancia para a economia nacional.

A crise bancaria e o aviltamento da cotação dos bonus de guerra se enquadravam entre os problemas de importancia vital.

Todos foram resolvidos de maneira satisfatoria, embora ainda não completamente.

Quando se escrever a historia financeira destes ultimos anos um dos aspectos que mais impressionará, por certo, ao historiador, é a inepcia de que davam provas os gestores das finanças publicas no lançamento da maior operação de credito no mercado nacional.

Os prejuizos diretos causados aos tomadores espontaneos e obrigatorios dos bonus de guerra e os prejuizos indiretos causados ao credito publico são incalculaveis.

Acertadamente agiu o ilustre titular da pasta da Fazenda propondo ao presidente Dutra providencias tendentes a reabilitar aqueles valores, promovendo o alteamento de suas cotações.

As criticas feitas ao ministro Vidigal demonstram, apenas, um lamentavel desconhecimento dos verdadeiros interesses do Brasil.

No tocante á crise bancaria, problema incomparavelmente mais complexo, não foram menos felizes as medidas governamentais, e a prova disto nós temos na sensivel melhora que se vem observando na situação dos institutos de credito, mesmo os mais afetados. A crise era principalmente de confiança e o governo soube instaurá-la.

Não são suficientes, porem, as medidas adotadas pelo governo no setor bancario. E' urgente, é indispensavel, que se cuide de vez, de organizar em moldes definitivos o nosso sistema bancario.

Não se deve pensar somente na criação do Banco Central, tantas e tão reiteradas vezes prometidas pelo sr. Souza Costa. E' preciso ter em vista tambem as necessidades da agricultura e da industria estabelecendo-se um organismo capaz de proporcionar-lhe credito a medio e longo prazo e a juros baixos.

O problema do credito hipotecario urbano não pode ficar fora das cogitações do ministro Gastão Vidigal.

Com a criação da Fundação da Casa Popular grande parte dos recursos dos Institutos de Previdencia terão de ser aplicados nas atividades do novo organismo não lhes sendo possivel, portanto, atender ás solicitações vultosas que lhes são feitas.

Nessas condições será doravante a Caixa Economica praticamente o unico grande estabelecimento a proporcionar credito hipotecario na capital da Republica.

As imensas disponibilidades da Caixa Economica e a sua organização modelar permitirão que ela assuma sem maiores dificuldades aquele papel.

Aliás, desde sua transformação, em 1931, a Caixa Economica Federal do Rio de Janeiro tem prestado imensos serviços ao progresso do Rio de Janeiro e ao conforto de sua população.

Os financiamentos por ela proporcionados permitiram a construção de milhares de residencias e asseguraram a aquisição de lar proprio a um sem numero de pessoas.

De ano para ano vem crescendo o total dos investimentos hipotecarios da Caixa Economica e a regularidade com que se processam as liquidações de suas operações mostra bem o cuidado com que são estudadas e realizadas.

Homem inteligente e dotado de uma larga experiencia no trato dos negocios publicos e privados, o ministro Gastão Vidigal está a altura de dotar o país de um dos mais importantes instrumentos para seu desenvolvimento economico: — uma legislação bancaria completa e eficiente.

Boletim do País

CONVITES TARDIOS

No seu afã de liderar a politica sul-americana, sem assumir os onus decorrentes dessa liderança, o general Peron mandou convidar o Brasil a participar em um movimento coletico das nações do continente a favor de melhores condições na paz com a Italia. O Itamarati foi obrigado a informar ao ilustre general que antes do novo governo platino lembrar-se disso já haviamos intercedido — discretamente — junto aos Quatro Grandes, em beneficio das vitimas de Mussolini.

Se o ilustre general vizinho não se informar melhor sobre os acontecimentos poderá — agora que não há mais risco — convidar-nos a participar com ele (ou sob ele) em uma ação militar coletiva contra Hitler. E nesse caso o Itamarati será novamente compelido a avisá-lo que tambem já participamos nessa guerra, á qual enviamos um corpo expedicionario, que já voltou e está passando bem.

INTERVENÇÃO OPORTUNA

O sr. Horacio Laffer tem produzido alguns excelentes discursos na Constituinte. Há tempos, quando se discutia o projeto constitucional no seio da grande comissão, o sr. Laffer teve ocasião de expor com muita objetividade e justeza de conceitos o grave problema da organização municipal. Depois, ficamos a dever-lhe a pergunta que fez sobre a nossa parte na distribuição da presa de guerra alemã. E agora a melhor analise da crise de fornecimento de trigo é de sua autoria.

Falando ontem o sr. Laffer afirmou que esse problema não tem sido devidamente estudado pelos nossos governos, o que é muito de lamentar, pois apenas um décimo das terras adequadas que possuimos seriam suficientes para a produção de todo o trigo de que necessitamos. P não levarmos em consideração a necessidade de produzirmos o nosso pão, temos continuado a depender de vizinhos que fazem todas as exigencias possiveis e impossiveis para atender nossos pedidos.

Agora, porém, é chegado o momento de resolvermos em definitivo a questão. A crise mostra tambem o decrescimo da capacidade produtora dos nossos fornecedores habituais. E se não quisermos ficar eternamente á mercê de preços cada vez mais elevados, em troca de cotas cada vez menores, precisamos quanto antes plantar aqui o cereal, que dá em toda parte do mundo, na Siberia e na India, no Canadá e na Argentina, na Australia e no Egito.

O deputado Horacio Laffer falou tambem em influencias de forças misteriosas que se opõem ao desenvolvimento da cultura do trigo em nosso país.

Mas isso o deputado Laffer sabe que qualquer governo honesto pode resolver com muita rapidez.

BRASILIENSE

FORÇAS MISTERIOSAS EMBARAÇAM A SOLUÇÃO DO PROBLEMA DO TRIGO

O MOVIMENTO CONSTITUCIONALISTA E A ATITUDE DO SR. FLORES DA CUNHA — VISITA DO DEPUTADO CUBANO BLAZ ROCA

Ao iniciar-se a sessão de ontem, na Assembléia Constituinte, o representante udenista por São Paulo pronunciou uma oração sobre o movimento constitucionalista, da qual extraimos os seguintes trechos:

O sr. Plinio Barreto — (Pela ordem) — Sr. presidente, srs. Constituintes. É da maior importancia para a Assembléia Constituinte a data que hoje se comemora. Passa-se mais um aniversário da chamada "Revolução Constitucionalista do Estado de São Paulo".

Caluniada foi esta revolução por aqueles que, fora de S. Paulo, não puderam compreender o alcance idealista que teve. Caluniaram-na principalmente — e a calúnia doeu profundamente a nós, paulistas — dizendo-se que se tratava de movimento separatista.

Nunca tal coisa passou pelo animo dos paulistas. Assim o compreenderam os brasileiros de todos os Estados residentes em S. Paulo, os quais, num gesto tocante de solidariedade com os paulistas, participaram do movimento de todas as maneiras, com os seus recursos e a sua bravura.

Não só os brasileiros dos outros Estados que ali estavam foram parte nessas reivindicações de nobres interesses; os próprios estrangeiros quiseram entrar, também, com sua contribuição de sangue e de dinheiro para a luta que se ia travar.

Posso dar testemunho pessoal de que membro influente da colonia italiana me procurou, na ocasião, para oferecer seus serviços a fim de organizar uma legião de compatriotas que viesse combater ao nosso lado. Agradeci e recusei, imediatamente a oferta, dizendo-lhe que assuntos daquela natureza deviam ser debatidos e liquidados exclusivamente por brasileiros.

Propalava-se, naturalmente para desvirtuar as finalidades do movimento, que S. Paulo se rebelara por uma ambição corriqueira. Não, Senhores. São Paulo lutou inflamado do mais puro e alto idealismo; tudo pôs em ação para que a vitória sorrisse ás suas armas. Sua mocidade em peso alistou-se nas hostes e portou-se com a maior bravura nos campos de batalha. As senhoras paulistas arregimentaram-se desde as da mais alta sociedade até as menos favorecidas, para, no esforço comum, levar a todos o seu apoio e a todos dar seus serviços — enfermagem, dinheiro, socorros de toda ordem.

Foi esse, talvez, no Brasil um dos mais belos e vastos movimentos de solidariedade humana".

E concluindo:

Sr. presidente, a simples recordação da série de sofrimentos que a derrota da revolução paulista trouxe para o Brasil dispensa-me de justificar o requerimento. A sua aprovação é por parte da Assembléia ato de puro reconhecimento. A êsse movimento estão ligadas, srs. Constituintes, as duas grandes transformações politicas por que passamos; uma em 34 e, hoje, em 46. Esse movimento em que se concretizou a aspiração constitucionalista dos brasileiros, foi um protesto contra aquilo a que se veio chamar mais tarde o "continuismo", realmente uma das maiores desgraças de nossa nacionalidade e de nossas instituições. (Muito bem). Ligado como se acha á existencia de duas Constituintes, nada mais fariamos, neste momento, do que exprimir a nossa gratidão aos brasileiros — não digo aos paulistas — que perderam a vida para que o Brasil deixasse de ser propriedade de um homem e voltasse a ser uma grande e poderosa Nação.

Considero a revolução paulista uma das maiores páginas de nosso civismo que não pode deixar de ser sempre comemorada nesta Assembléia.

Seria o cúmulo do absurdo, seria de uma excentricidade sem par que uma Assembléia Constituinte, reunida após a noite sombria de uma terrivel ditadura, se mostrasse indife-

(Conclue na 8ª pag.)

VOLTA REDONDA

A COMPANHIA SIDERÚRGICA NACIONAL tem a honra de comunicar ao público em geral, e ao comércio, em particular, que não ha, absolutamente, nenhum fundamento na notícia publicada por um dos vespertinos cariocas, e segundo a qual teria sido atribuida á determinada firma ou pessoa, em carater exclusivo, a distribuição de um de seus produtos, o benzol.

Consoante a orientação adotada por sua diretoria, a C.S.N. não concederá tal privilégio de exclusividade para a distribuição de qualquer classe de seus produtos, à determinada firma ou pessoa.

A seleção de nossos distribuidores está sendo feita rigorosamente dentro das praxes comerciais vigentes, e de acôrdo com as credenciais apresentadas pelos candidatos. Mas, como foi já amplamente anunciado e continúa a ser seguido, nosso invariavel criterio é o de preservar o sadio principio da pluralidade na distribuição.

Rio de Janeiro, 9 de Julho de 1946

A DIRETORIA

A POLÍTICA

Não Esteve no Guanabara Conferenciando Com o Gen. Dutra o Ex-Ditador

Os Dissidentes do P. D. C. Fundarão Novo Partido Politico — O Diretorio da U.D.N. Paulista Reunirá, Hoje, Todos os Representantes do Interior Bandeirante — O Sr. Pedro de Oliveira Sobrinho Não Foi Convidado Para a Policia Carioca

Padre Arruda Camara

E destituida de qualquer fundamento a noticia de que o ex-Ditador tivesse estado ontem no Guanabara, em conferencia com o presidente Dutra.

— Regressou de São Paulo o professor Alipio Correia Neto, presidente da Comissão Estadual da Esquerda Democratica, naquele Estado, que veio ao Rio assentar diversas providencias com a Comissão Nacional do mesmo partido, referentes á expansão das fileiras partidarias. Aqui o professor Alipio Correia convidará dirigentes da E. D. para a grande concentração operaria do proximo domingo, em Santo André.

— O sr. Pedro de Oliveira Sobrinho, secretario de Segurança de São Paulo, e que esteve há poucos dias nesta capital, conferenciando com o ministro da Justiça, desmentiu os rumores de que tivesse sido convidado para a Chefia de Policia, em substituição ao sr. Pereira Lira. O sr. Oliveira Sobrinho acrescentou que o unico objetivo que o trouxe ao Rio foi entregar ao sr. Carlos Luz o inquerito sobre a "Shindo-Rommei". Veio, pessoalmente, entregar o processo, em virtude de precisar explicar, pormenorizadamente, ao sr. Carlos Luz, certas peças do processo.

— Houve seria cisão no Partido Democrata Cristão, obrigando o padre Arruda Camara a assumir a presidencia. Os dissidentes, chefiados pelo professor Cesarino Junior, formarão novo partido com diretrizes identicas ás do P.D.C.

— O caso da Baia parece que caminha para uma solução nos proximos dias. Ontem o senador Pinto Aleixo esteve em demorada conferencia com o ministro da Justiça. Ao sair, interpelado pelo representante do DIARIO CARIOCA, sobre as demarches, apenas respondeu que tudo ia bem.

— O Diretorio Estadual da UDN de São Paulo realizará, hoje, uma reunião com a presença de delegados de quase todos os diretorios do interior, devendo estudar assuntos politicos e, possivelmente, iniciar a articulação para a campanha eleitoral proxima.

— O professor Rogerio Gordilho de Faria, presidente da UDN da Baía, declarou o seguinte: "O fato é que o país está em perigo grave. O governo da Republica carece do auxilio de todas as entidades de boa vontade ou sucumbirá a propria Republica, afogada pelas vagas do comunismo e do "queremismo" que se entendem cada vez mais. O momento é decisivo e imperioso".

Diario Carioca

S. A. DIARIO CARIOCA — Diretoria: Horacio de Carvalho Junior, presidente: Danton Jobim, secretario; Martins Guimarães, gerente

PRAÇA TIRADENTES, 77 — Telefones: Direção: 22-3023 e 22-1785. Secretaria: 12-5571; Redação: 22-1559; Gerencia. 22-3035; Publicidade: 22-3018; Oficinas: 22-0824

NUMERO AVULSO: Cr$ 0,50; aos domingos Cr$ 0,50. Por avião Cr$ 0,C0 Assinaturas: anual Cr$ 90,00; semestral Cr$ 50,00

SUCURSAL: Rua Barão de Itapetininga, 273-7.º andar Telefone: 6-2510

ANO XIX 10—7—1946 N. 5.534

A Nossa Opinião

Falsificação de Medicamentos

O sr. general Eurico Dutra, presidente da Republica, segundo se noticiou, está empenhado seriamente na apuração do caso de falsificação de produtos farmaceuticos e na aplicação de medidas severas contra os chamados vendedores da morte.

Essa atitude merece, sem duvida, a maior simpatia e mostra o interesse que o govêrno está tomando pelo povo contra os que o exploram por diversas formas e métodos.

O crime praticado pela quadrilha de falsificadores de drogas é desses que justificam a maior revolta na opinião publica e exigem uma punição exemplar da nossa justiça.

Está provado, pelos exames procedidos em laboratório, o nenhum valor terapêutico dos remedios adulterados. E mais do que isso, ainda, o mal que a aplicação dessas drogas produziu nos pacientes que a elas recorreram.

O certo é que a saude do povo foi assaltada pela mais perigosa organização de criminosos de que temos memoria. Não se podem qualificar de outra forma as atividades desses individuos.

* * *

As nossas autoridades devem pesar bem a extensão desse crime, perpetrado friamente contra uma coletividade. Devem considerar todo o mal que já se fez e o mal que ainda seria feito se a perspicacia de um empregado de farmacia não levantasse o véu do misterio, permitindo a descoberta das façanhas de meia duzia de individuos mancomunados para auferir lucros á custa da vida do povo. E, pesando bem a gravidade do assunto, é de esperar não haja a menor contemplação para esses verdadeiros bandidos, que agiam, abertamente, dentro da capital do país.

* * *

O caso, que tanta impressão causou no espirito publico, ainda sugere outras medidas complementares, para se evitar a sua reprodução. A primeira deve ser uma revisão da nossa legislação penal sobre a materia. E' crime muito maior esse atentado á vida de uma população inerme que o assassinio de um homem, muitas vezes levado a efeito por motivos explicaveis. E' um crime monstruoso que deve receber a mais severa punição. O nosso Codigo Penal precisa ser reformado nesse sentido, a fim de que os aventureiros da marca dos que estão hoje ás voltas com a policia recebam o corretivo á altura das suas miserias.

Outra medida que não pode ser retardada é uma fiscalização inflexivel da Saude Publica no comercio de medicamentos. Fiscalização capaz de evitar que a população seja ludibriada como tem sido e entregue ás mãos inescrupulosas de falsificadores e de farmaceuticos seus cumplices.

O interesse que o general Eurico Dutra acaba de demonstrar pelo caso leva-nos á esperança de que o chefe do Governo determine as medidas que sugerimos e que poderão, pelo menos, dificultar a ação criminosa de individuos sem consciencia e sem escrupulos.

Já aparecem os protetores embuçados dos criminosos. A vida do povo deve estar acautelada e ao governo cabe zelar por ela, mesmo contrariando, se fôr preciso, interesses politicos de amigos e de aduladores.

PASSAGENS DE ONIBUS

As relações juridicas entre locadores e locatarios, nos dias que correm, estão a exigir ordenação legal e adequada. O Código Civil já se tornou obsoleto, no assunto, tanto assim que, ha muitos anos, vivemos num regime de legislação provisória, culminando com o decreto lei de vigencia prestes a se extinguir.

Isso demonstra que as reais necessidades da maioria têm sido tão gritantes que os poderes publicos, para acudi-las, se têm visto na contingencia de expedir leis de emergencia. E sob esse estranho regime vem vivendo o brasileiro esse largo periodo, quando já é tempo de se chegar á conclusão de que regras juridicas definitivas devem ser firmadas, para estabelecer relações dessa natureza.

A verdade é que, com remédios provisórios ou meros paliativos, vai se agravando o mal, cada vez mais: o locador sempre na esperança de poder vir a tirar maiores lucros de sua propriedade ou a sofrer maiores restrições em seus direitos, e o locatario na permanente ameaça de ser obrigado a trocar de residencia ou de mudar de loja de comercio, por não ter meios de enfrentar maiores onus.

Seria prudente, nesta fase, prorrogar-se o decreto-lei ainda em vigor, até que o Poder Legislativo ordinario viesse a estudar, em seus multiplos aspectos, essa materia, de tão relevante interesse publico. Qualquer alteração terá profunda repercussão social, não sendo, pois, aconselhavel arcar o governo sozinho com a responsabilidade dela decorrente, sem um amplo exame e livre debate.

CASAS DE ALUGUEL

A IMPRESSÃO que se tem da nova tabela de passagens de onibus, principalmente na zona sul, é a de se haver organizado um audacioso assalto á bolsa dos passageiros, com a participação manhosa dos concessionários e a cumplicidade da boa fé ou negligencia da comissão á qual foi confiada a solução do pedido de reajustamento dos interesses em jogo.

Como exemplo da extorsão, basta citar-se o que ocorre, agora, com a reforma das seções [illegible] justamente, a modalidade encontrada para se con[illegible], disfarçadamente, um acrescimo de 80 centavos num percurso que antes custava 20.

Suprimiu-se, assim, o ponto situado na avenida Epitacio Pessoa, entre o largo de Ipanema e esquina de Prudente de Morais, das seções então em vigor. Verdade é que, desse ponto ao largo do Leblon, pagavam-se apenas 20 centavos, menos 10 do que o preço cobrado pela Light. Mas, presentemente, dali á terminal da linha que é, como dissemos, no largo do Leblon, arranca-se um cruzeiro do povo! Positivamente, é um absurdo. Não ha coisa semelhante em matéria de aumento de preços.

E o Departamento de Concessões da Prefeitura continua a não atender ao desafio que lhe fazem os usurarios dos serviços de coletivos, para exigir o cumprimento dos horarios e não tolerar que sejam recolhidos vários carros ás garages, a partir das 18.45, quando chegam ao largo de Ipanema.

Mauricio de MEDEIROS

O VALE DO S. FRANCISCO

(Exclusividade do DIARIO CARIOCA)

Desde que me entendo, ouço falar das riquezas inexploradas do vale do S. Francisco. Uma circunstancia especial fez com que sempre me interessasse por esse gigantesco problema, apesar de nunca ter ido por lá. É que, na minha adolescencia, tive a fortuna de conhecer um dos espiritos mais lúcidos e mais cultos com que jamais lidei: o engenheiro Castro Barbosa, pai de dois ilustres colegas meus de Pedro II, a cuja casa me levavam: Nelson e Antonio.

O velho Castro Barbosa era um enamorado do Brasil. Engenheiro, estudava todos os seus problemas e, otimista, propunha, em trabalhos cheios de erudição e sabedoria, as soluções. Com seus grandes olhos muito claros, tornados ainda maiores pelas lentes de seus oculos, ele nos fazia, aos domingos, verdadeiras preleções deliciosas sobre os temas de seus estudos. Um dos que mais o apaixonaram foi o aproveitamento das riquezas do S. Francisco, pela sua barragem e consequente irrigação de seu vale, á semelhança do que foi feito com o rio Nilo. Um folheto seu contem todos os seus estudos a respeito. Além de ouvi-lo a discorrer sobre o assunto, li a sua exposição. E nunca mais pude compreender a inercia dos nossos governos, deixando no esquecimento problema de tamanha monta.

O trabalho do dr. Castro Barbosa data do começo deste seculo. Já lá vamos em meio. E a situação do problema continua no mesmo pé, segundo os termos do magnifico discurso que agora, 46 anos depois, foi pronunciado na Constituinte pelo deputado Manoel de Novais, filho da região, conhecedor profundo de suas necessidades e de sua atual situação.

Colocando na Constituição, como dever a ser cumprido pelos governos — atual e futuro — o velho problema, espera Manoel de Novais dar força de execução ás aspirações de sua gente, tão proveitosas á região, quanto ao resto do Brasil.

O quadro que Novais nos pinta não é apenas desolador: é alarmante!

Não têm passado impunemente os anos sobre a desidia dos governos. As erosões das margens, a derrubada das matas nas nascentes dos rios, que concorrem para a formidavel caudal, vão modificando o regime de aguas. Antigos rios afluentes já não são hoje mais do que corregos, que desaparecerão com o tempo, limitando-se apenas a constituir veios por onde se escoarão em desordem as aguas das grandes chuvas torrenciais na estação das chuvas, arrastando consigo a riqueza fertilisante do solo marginal.

O vaticinio de Novais é terrivel. A continuarem as cousas como vão, todo aquele vale "será um imenso deserto, separando irremediavelmente o Norte e o Sul do País, a consumir os ultimos restos de uma economia descontrolada e a apagar os vestigios de uma civilização legada pelos nossos maiores, que não fomos capazes de salvaguardar; será a ruina e o aniquilamento de uma raça que se plasmou nos sertões para gloria da Patria; será o tumulo da unidade brasileira!"

Quando se tem diante de si um quadro dessa natureza, não creio possivel objetar com deficiencias financeiras. E' a salvação da nacionalidade que está em causa. Todos os recursos do engenho financeiro para financiar obras dessa urgencia, devem ser postos em prática.

Nos ultimos mêses da Ditadura, o entusiasmo do sr. Apolonio Sales conseguiu que se decretasse algo em favor desse vale. Parece que essa era uma obra pela qual o então ministro da Agricultura mostrava um particular interesse, provavelmente por conhecer a região. O tipo geral da iniciativa se baseava, creio eu, precisamente no modelo americano citado por Manuel Novais e referente ás obras do vale do Tenessee, isto é, autonomia tecnica e administrativa. Veio, porem, o 29 de outubro. Veio o governo Linhares sobrecarregando levianamente o orçamento geral do país com inconsiderados aumentos de vencimentos ao funcionalismo civil e militar. Chegou o general Dutra, cuja preocupação honesta tem sido a de tapar os buracos e evitar que outros se formem. Não se tem falado mais na iniciativa do ministro Apolonio. Mas será possivel que os tecnicos em finanças não encontrem uma solução que permita tocar para diante aquele plano e salvar a tempo tão imensas riquezas?

E' no que se pensa, ao lêr Manoel de Novais.

Joaquim de SALES

O ABACAXI

(Exclusividade do DIARIO CARIOCA)

A ditadura, em 15 anos de dispauterios de todos os calibres, deixou de tanga um país que sempre primou por se apresentar, dentro e fora de suas fronteiras, bem vestido e até com certo apuro. Em todos os setores de nossas diferentes atividades o descalabro foi, com efeito, desesperador, e se este continua ainda é por constituir um reflexo de erros profundos de um regime sem leis, sem freio, sem a critica construtiva dos que poderiam, pela sua imparcialidade e qualificação moral, servir de moço do cego que nos guiou á matroca durante a prolongada noite de trevas exteriores e de ranger de dentes, que foi o periodo do caudilhismo pela primeira vez triunfante no Brasil.

Os que gozaram com a bacanal da ditadura, os aproveitadores, os gozadores, os nulos guindados aos mais altos postos porque contavam anedotas apimentadas ao dono desta terra no Palacio Guanabara, ou nas estações de aguas medicinais em Minas, já agora privados ou ameaçados de perda das posições tão levianamente obtidas pelo preço da lisonja ou do simples nepotismo, julgam que falar mal do periodo ditatorial e dar expansão apenas ao despeito ou ao desejo de mero ajuste de contas por preterições injustificaveis.

Todavia, a coisa é simples e basta enumerar os crimes da ditadura, sobretudo os que cometeu por falta de exação, por incuria e relaxamento.

Por onde andará a nossa producão? Que é feito do arroz, do milho, do feijão, da farinha, do açucar, das batatas, dos legumes, das frutas, do leite e dos derivados da industria dos laticinios? Onde se encontram os tecidos baratos, os sapatos para os pés dos pobres, a carne fresca e de charque, os remedios simplesmente caseiros? Que rumo levou a instrução primaria no Brasil? Teriam acaso diminuido as endemias que destroem tantas vidas brasileiras em flor? E além dessas enfermidades, que fixaram morada permanente entre nós, não teriam aparecido outras que, dentro em breve, gozarão os beneficios da nossa tradicional hospitalidade?...

* * *

O espetaculo do panorama nacional, na hora presente, é o mais desolador. Por toda a parte, e com especialidade em Minas, o numero de analfabetos aumentou assustadoramente. Porque o representante da ditadura no meu glorioso Estado fechou escolas com a fúria de verdadeiro flagelo da instrução primaria e só queria saber de escorchar o contribuinte, criando os mais absurdos impostos e aumentando os que existiam e contra os quais já tanto se queixava o burro de carga que há de pagar, sem direito de bufar...

Não podendo suportar esses loucos tributos, multidões de industriais, comerciantes e fazendeiros liquidaram seus haveres em Minas e transportaram-se para onde o fisco fosse menos implacavel. A capital da Republica, os Estados do Rio, S. Paulo e Goiaz regorgitam de colonos vindos de Minas, de onde eram naturais, em linha reta, seus avós até o 7.º grau... Minas despovoou-se e de Estado de maior população do Brasil, com mais de 8 milhões de habitantes, ficou reduzido a menos de 7 milhões, e foi precisamente graças á emigração de mineiros para Piratininga, que S. Paulo arrebatou á grande provincia mediterranea o cetro de territorio mais habitado do país. Não estamos repetindo o que ouvimos dizer, mas o que consta das publicações oficiais do ultimo censo, dirigido por técnicos da mais indiscutivel autoridade em materia de estatistica.

Todas as entidades morbidas podem colher á vontade. Encontrarão organismos não apenas subnutridos, mas até inteiramente desnutridos; e se os médicos acodem para socorrer as vitimas, os remedios de eficacia reconhecida não produzem efeito algum porque são fabricados no fundo dos quintais e contêm apenas agua não filtrada e materia corante nociva á saude, para ajudar mais depressa a ação destruidora da molestia.

A meningite cerebro-espinhal está grassando no Rio de maneira aterradora. Não se passa um dia em que a Assistencia Municipal não assinale pelo menos um caso afóra aqueles que são tratados pela clinica não oficial. As crianças pobres, os hospitais ou embulatorios da Prefeitura cansaram-se de prescrever oleo de figado de bacalhau. Apenas esse oleo era azeite e o bacalhau a nossa velha mamona, e o resultado foi que centenas e milhares de crianças pobres (por onde andava o "pai dos pobres"?...) morriam aos magotes, evacuando os intestinos que não poderiam naturalmente resistir aos efeitos de purgantes em doses que nem cavalos normandos suportariam.

As crianças foram-se, mas os falsificadores ficaram impunes e continuaram em seu criminoso e desumano comercio. Sabem de algum, de um só que seja, que tenha sido "encanado" e esteja sofrendo as duras penas de tamanho delito?

O pão que os srs. Maneis de padarias "fornecem aos vurros da freguesia", depois que chegaram abundantes carregamentos de farinha de trigo da Argentina, é feito exclusivamente de farelo ardido de fubá, causando dores de barriga a quem os come, adultos ou crianças. A Comissão de Preços concedeu aos Maneis um aumento de tostão "por pão de trigo de 60 gramas" e os Maneis fabricam pães de 30 gramas feito de farelo que aos proprios suinos repugnará, vendendo-os até a 60 centavos!...

Inflação, ausencia de produção, falta de transportes, generos alimenticios escondidos até que se lhes aumente o preço, drogas falsificadas, a ladroeira organizada, homens publicos que mais parecem mulheres publicas tal o abacaxi que a ditadura meteu entre as mãos do general Dutra...

A herança é por demais pesada. É preciso que todos os bons brasileiros atendam ao apelo do honrado soldado para libertá-lo do queremismo e de outras calamidades que tais, sem o que este país não resistirá á catastrofe irremediavel.

A ADMINISTRAÇÃO

Aberto Concurso Para Oficial do Corpo de Intendentes Navais

DESPACHARAM COM O PRESIDENTE DA REPUBLICA

O presidente da Republica recebeu, ontem, para despacho, no Palacio do Catete, os srs. Augusto da Silva Vieira, ministro interino da Viação, e João Neves da Fontoura, ministro das Relações Exteriores.

NO GUANABARA

O chefe do governo recebeu, em audiencia, no Palacio Guanabara, o dr. Cesar Lacerda de Vergueiro, de São Paulo, e varios deputados e senadores.

TRANSFERENCIA DE TABELA

O presidente da Republica assinou decreto, transferindo da Tabela Numerica Suplementar de Extranumerario — mensalista do Serviço Florestal para igual Tabela da Divisão de Obras, ambas do Ministerio da Agricultura, uma função de escriturario, referencia XVI.

ALTERANDO A CARREIRA DE FOGUISTA

O presidente da Republica assinou decreto-lei, retificando o decreto-lei n.º 9.240, de 7 de maio de 1946, que alterou as carreiras de Foguista, Marinheiro e Patrão, do Quadro Suplementar do Ministerio da Educação e Saude.

O presidente da Republica assinou os seguintes decretos:

NA PASTA DA JUSTIÇA

Concedendo a medalha de distinção de 2ª classe, ao 1º tenente da Arma de Engenharia, Afranio Viçoso Jardim e ao capitão do Exercito dos Estados Unidos da America do Norte, Hehn Jehns.

Aposentando José Alves Barbosa, guarda civil, classe K, Raimundo Luis Ferreira, guarda civil, classe I e Vicente Longe, guarda civil, classe H.

Concedendo exoneração a Luiz Gonzaga da Silva Cruz, de detetive classe H; a Lais Machado Monteiro, de escrivão de Policia, classe I; a Florinda Campanha Patriarca, de Escrevente Juramentada da 8ª Vara Civel da Justiça do Distrito Federal e a José Aluisio Gurgel do Amaral, de Escrevente Juramentado da 9ª Circunscrição do Registo Civil das Pessoas Naturais da Justiça do Distrito Federal.

Concedendo aposentadoria a Arthur Marques Lins de Albuquerque, de Oficial administrativo, classe L.

Concedendo reforma: ao tenente coronel da Policia Militar do Distrito Federal, Bernardo [illegible] Souza [illegible]; ao 1º sargento enfermeiro do Corpo de Bombeiros do Distrito Federal Anibal Santos Rodrigues, e ao anspeçada graduado da Policia Militar do Distrito Federal Alvaro Borges Coelho.

Indultando do resto de suas penas, os sentenciados Albino Pereira Diniz, Domingos Simões, Esteves Stivenson Martin, José Joaquim Bragança e Juvenal Albtch.

Comutando pena dos seguintes sentenciados: de 6 para 5 anos a de Arlindo Autran da Silveira; de 20 para 16 anos a de Antonio Gomes Pereira; de 21 para 12 anos a de Antonio Cardoso Sobrinho; de 3 para 2 anos e 6 meses da Guido Augusto Pereira; de 10 para 8 anos a de Juventino Cesario; de 2 para 1 ano e 8 meses a de José Estevam, e de 15 para 12 anos a de Manoel Eliza da Fonseca.

Concedendo naturalização que pediram a fim de que possam gozar dos direitos outorgados pela Constituição e Leis do Brasil; a Nissi Abu Jamaia, natural da Siria; a Rafail Bruni, natural da Italia; a Léonie Odette Cunnac Borsali, natural da França; a Manoel Serafim Pereira Carrera, natural da Espanha; e a Americo José de Carvalho, natural de Portugal.

NA PASTA DA EDUCAÇÃO

Exonerando Antonio de Barros Terra, de assistente, padrão I, da Faculdade Nacional de Medicina.

Concedendo aposentadoria a Vitor Guizard, de assistente, padrão I, da Faculdade Nacional de Medicina.

Concedendo a gratificação de magisterio de Cr$ 9.000,00 anuais, a João Otaviano Gonçalves, professor padrão M da E. N. M.

NA PASTA DA AGRICULTURA

Nomeando Américo de Souza Braga, interinamente, professor catedratico, padrão M da Escola Nacional de Veterinária.

Designando Gil Stein Ferreira, contocenista, classe N, para exercer a função gratificada de Membro da Comissão de Eficiencia do Ministerio da Agricultura.

Aposentando Antonio Amancio Ramos, pratico rural, classe G.

NA PASTA DO TRABALHO

Concedendo dispensa a Emilio de Morais Vieira, de membro do Conselho de Recursos da Propriedade Industrial e designando para substitui-lo, Rubem de Carvalho Roquette, tecnologista-quimico, classe [illegible].

Nomeando Evandro Pimentel, interinamente, oficial administrativo classe [illegible].

Transferindo, a pedido, Artemisia de Souza, de datilografo, classe E para escriturario, classe E.

NA PASTA DA VIAÇÃO

Concedendo exoneração a Emilia [illegible] Vasconcelos, de almoxarife, classe J e a Ester Da[illegible], de [illegible]

Concedendo aposentadoria: a Amadeu da Rocha Pedrosa, de carteiro, classe F; a Benedito Antonio Barbosa, carteiro, classe E; a Clodomiro Brigido Maia, agente de estrada de ferro, classe G; a Ernesto Franca Freire, agente de estrada de ferro, classe K; a Fernando Augusto D'Almeida, diretor geral, padrão R; a Germano Coeldner Neto telegrafista, classe K; a José Félix de Souza, condutor de trem, classe G; a João Cancido de Azevedo, carteiro, classe G; a Sebastião Firmino Correia, carteiro, classe E; a Virgilio Martiniano de Oliveira; a Antonieta Truran, telegrafista, classe G; a Benedito Marinho de Morais, servente, classe C; a Caetano Negri, escriturario, classe C; a Colatino Epidio de Jesus, carteiro, classe E; a Jandira Preja de Miranda, Pintaudi, escriturario, [illegible] Matias Olinger, escriturario, classe E. [illegible] da Silva, de agente de estrada de ferro, classe [illegible] de Sá, de escriturario, classe F.

NO D. A. S. P.

Transferindo, a pedido, [illegible] Quintela do Nascimento, de datilografo, classe E, para escriturario, classe E.

MARINHA

CONCURSO PARA O CORPO DE INTENDENTES

O ministro, em aviso de ontem, declara haver resolvido mandar abrir concurso para admissão ao Corpo de Intendentes Navais na graduação de guarda-marinha. Ao mesmo poderá tambem concorrer o pessoal militar e civil pertencente a este Ministerio. A' diretoria do Ensino Naval incumbe organizar as respectivas instruções, na forma da legislação em vigor.

REGULAMENTO DA ESCOLA NAVAL

O ministro declara, em aviso dirigido ao diretor geral do Ensino Naval, que as disposições contidas no decreto 21.176, de 27 de maio ultimo, aplicam-se aos alunos do Curso Previo da Escola Naval.

OFICIAIS QUE CONTAM MAIS DE 30 ANOS DE SERVIÇO

Contam mais de trinta anos de serviço computavel para inatividade e que estão obrigados a contribuir para o montepio do posto superior, os seguintes oficiais: capitães de fragata Ernesto Frederico de Werna, João Pereira Machado, João da Costa Marques e capitães de corveta Armando de Castro e Silva Segond e José Martins.

DESIGNAÇÃO DE ENGENHEIRO

O ministro designou o engenheiro Paulo Gomes de Paula Leite, para ter exercicio no Arsenal de Marinha da Ilha das Cobras.

NA SECRETARIA DO ALMIRANTADO

O ministro designou o capitão de fragata ref. [illegible] Barbosa Moreira Martins para servir na Secretaria do Conselho do Almirantado.

A Opinião Dos Leitores

As cartas dirigidas a essa seção são condensadas

QUE BELEZA!

De Paraiba do Sul, recebemos da sra. Neudy Pereira da Silva a seguinte carta:

"Venho por esta trazer ao vosso conhecimento e ao do publico em geral, um fato que me deixou francamente escandalizada quanto á deficiencia do ensino nas escolas publicas do Estado do Rio.

Um sobrinho meu, criança de 8 anos de idade, aluno do 1.º ano de uma escola publica, situada na estação de Nilopolis, neste Estado, teve ordem de sua professora de colocar no plural as palavras "agil" "gentil" e outras. Escreveu então o menino, adiante das mesmas, os termos "ageis" e "gentis", tendo a sua professora emendado com lapis vermelho as ditas palavras para "agis" e "genties".

Em vista disso, não admira que seja incontavel o numero dos analfabetos no Brasil, onde até os que estudam aprendem errado.

Envio aqui, por vosso intermedio, um veemente apelo aos responsaveis pela instrução dos brasileiros, para que fiscalizem seriamente as escolas publicas, a fim de evitar e remediar tais calamidades."

AVENIDA PRESIDENTE VARGAS

De um leitor esta sugestão:

"É tempo agora, do sr. prefeito proceder a revisão na nomenclatura das ruas desta cidade. Nada justifica que sendo deposto o ditador, ainda permaneça seu nome na principal arteria. José Mariano, o amigo da cidade, propôs a substituição para avenida da Liberdade, nome já consagrado nos corações dos cariocas.

O homem que no curto periodo de 15 anos, maior mal fez ao país, responsavel pelo encarecimento da vida, pela politica inflacionista, não pode ter seu nome gravado em nenhuma rua desta cidade.

Mais avisado seria se se denominasse a Sapucaia, Ilha de Vargas, pois lá se armazena todo o lixo do senador Rebeca."

UMA INJUSTIÇA

Do sr. Alfredo Baltazar da Silveira recebemos um protesto veemente contra o ato do governo fluminense que retirou do Grupo Escolar de São Pedro de Aldeia a placa com o nome do seu pai — o almirante Baltazar da Silveira — substituindo-a por outra com o nome de Feliciano Sodré. Parece-nos justa a reclamação, mesmo porque o atual interventor fluminense é oficial de marinha e por isso mesmo deveria zelar pela memoria de um grande almirante, cheio de serviço ao Brasil, na paz e na guerra.

Unidade na Bancada Espiritossantese

A proposito da tentativa de quebra da coesão da politica capixaba o sr. Leonidio Carvalheira, chefe politico em Alegre, entregou ao prefeito local, sr. Nelson Simões, o seguinte telegrama datado desta capital:

"Situação ótima conforme impressão fiel colhida nas mais autorizadas fontes. Nosso digno interventor dr. Aristides Campos cercado inteiro prestigio govêrno central e por embiente de geral simpatia nesta Capital. Repercutiu dolorosamente no seio da colonia capixaba a atitude dos elementos que procuram quebrar a harmonia e coesão da bancada, no momento em que o Espirito Santo pela voz do senador Attilio Vivacqua viu sua causa de limites vitoriosa numa irrespondivel e monumental defesa apoiado pelos maiores jurisconsultos do Brasil — Levi Carneiro, Pontes de Miranda, Eduardo Espinola, Carvalho Santos e Carlos Maximiliano. Do nosso Alegre, cidadela intrépida e vigilante dos destinos de nossa terra, deve partir veemente apelo aqueles que nesta hora tão decisiva para o futuro do Estado e do país se afastam dos deveres da união sagrada. O Espirito Santo pelas suas mais legitimas expressões de opinião pública, saberá aplaudir e apoiar os verdadeiros defensores de suas aspirações e interesses. Cordiais abraços. Leonidio Carvalheira".

ENTREGOU CREDENCIAIS O EMBAIXADOR DO PARAGUAI

Realizou-se, ontem, no Palacio do Catete de acordo com o protocolo, a audiencia solene do novo embaixador do Paraguai para entrega de credenciais do junto ao nosso governo, sr. Celso Velazques.

O novo representante diplomatico, chegou ao Catete ás 16 horas, em carro do Estado, acompanhado do introdutor diplomatico do Itamarati, ministro Carlos Alberto Tompson Flores, sendo recebido, á chegada, pelo capitão Umberto Pelligrino e pelo 1.º secretario da Embaixada, Francisco D'Alano Louzada, do gabinete civil da Presidencia.

O novo representante do país amigo foi conduzido ao Salão Amarelo, onde se achava o chefe do Cerimonial das Relações Exteriores, ministro Joaquim de Souza Leão Filho e, em seguida ao Salão de Honra, onde se achava o presidente Eurico Dutra acompanhado de todos os componentes de seus gabinetes Civil e Militar e o sr. João Neves da Fontoura, ministro das Relações Exteriores.

Feita as apresentações protocolares, o embaixador Velasques fez, então, entrega das cartas revocatorias de seu antecessor e da que o acredita como novo representante diplomatico.

Após rapida palestra com o chefe da Nação, o embaixador Celso Velasques retirou-se com as mesmas formalidades, tendo uma companhia do Batalhão de guardas prestado as honras devidas.

Não se esqueça

PAGAMENTOS

NO TESOURO — Hoje, Montepio do Exterior, de A a Z, folhas 7.001 e 7.002. Meio soldo, de A a Z, folhas 7.220 e 7.221. Diversas Pensões de Guerra de A a H folhas 7.230 a 7.237.

CAIXA REGULADORA DE EMPRESTIMOS — Será feito hoje das 12 ás 17 horas o pagamento das seguintes propostas de emprestimos na importancia total de .. .. Cr$ 50.040,00.

Comuns — Efetivos — Matriculas ns.: 21918 — 28437 — 40852 — 00805 — 00043 — 80913 — 07501 — 17500.

Emergencia — Tratamento de saude, matricula 21134; natividade, matricula 21585.

Serão pagas tambem as propostas já anunciadas neste mês e não recebidas.

AVISO

Mat. 10205 — Hugo de Abreu — Compareça á seção do controle.

SOFRE DE CATARRO E NÃO OUVE BEM ?

O aturdimento, provocado pelo catarro, é muito incômodo e aborrecido. As pessoas que não ouvem bem, que sofrem de zumbidos nos ouvidos e padecem de aturdimento catarral, encontram pronto alivio tomando PARMINT — o remédio realmente eficaz no tratamento da afecção catarral. Pela sua ação tonificante, Parmint reduz a inflamação do ouvido médio, causadora do catarro. E uma vez eliminada a inflamação, cessam os zumbidos nos ouvidos e a dor de cabeça, e desaparecem gradualmente o aturdimento e a dificuldade de ouvir. Parmint é obtido em qualquer farmácia ou drogaria.

Todos que sofrem de catarro aturdimento catarral e zumbidos nos ouvidos, farão bem experimentando Parmint.

Temas Que Debaterão os Estudantes no IX Congresso

Melhoria das Condições de Vida do Estudante — Exame do Texto Constitucional

Uma das teses que serão debatidas no proximo Congresso Universitario, a instalar-se nesta capital no proximo dia 20, diz respeito á melhoria das condições economicas e sociais do estudante, carecido, hoje mais do que nunca, da proteção dos poderes constituidos, a fim de que possa prosseguir nos seus estudos.

DISCUTIRAO O TEXTO CONSTITUCIONAL

O exame do texto constitucional, em elaboração, será, com não menos objetividade, examinado pelos congressistas, interessados na defesa das liberdades fundamentais do homem e na emancipação economica do Brasil.

Condecorado Com a Legião de Merito o Gen. Claude Adams

Segundo comunicação recebida pela Embaixada dos Estados Unidos nesta capital, o general de brigada Claude H. Adams, oficial reformado do Exercito americano, foi condecorado com a Legião do Merito, na cidade de Humboldt, Tennessee, em reconhecimento aos serviços que prestou, no Brasil, durante 2 anos, como adido militar e chefe da Missão Militar americana, na primeira fase da segunda guerra mundial.

A cerimonia realizou-se no dia 22 de junho, tendo sido lido no momento a citação que conferiu ao general Adams a Legião do Merito.

Doenças Nervosas
DR. NEVES MANTA
RUA SEN. DANTAS, 40
De 15 ás 18 horas

HEMORROIDAS
tratamento sem dôr e sem operação por processos modernos.
DR. OLIVEIRA
R. VISCONDE RIO BRANCO 47, 1º — Tel.: 42-5509
HORA POPULAR: DAS 18 A'S 19

AVISO AOS PRODUTORES DE LEITE

A Cooperativa Central dos Produtores de Leite, Limitada, encarece aos seus associados, a necessidade do seu comparecimento á reunião, para que foram convocados, no próximo dia 12, ás 9 horas, na séde social — Avenida Presidente Wilson, 164 — 12º andar — a fim de tomarem conhecimento dos entendimentos havidos com o exmo. sr. Presidente da Republica e altas autoridades do País e deliberarem sobre a atual situação do problema.

EDUARDO DUVIVIER — Presidente

Filmes Técnicos da Armada dos EE. UU. Para Instrução dos Marujos Brasileiros

Viajando pelo "clipper" da Pan American World Airways, partiu para os Estados o capitão-tenente Floriano Peixoto Faria Lima que, juntamente com o oficial de igual posto José Leite Soares Junior, foi designado pelo ministro da Marinha para colaborar, em Washington, com o Estado-Maior da Armada daquele país, na seleção de filmes de natureza técnica, assim como a respectiva tradução. Essas peliculas serão utilizadas na instrução do pessoal das nossas forças de mar.

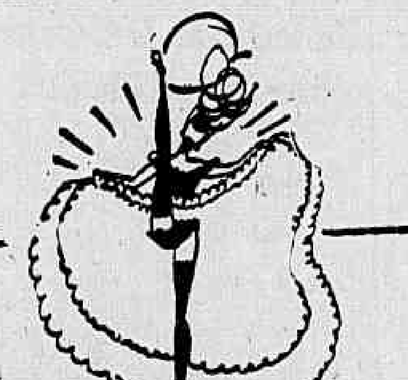

DICK FARNEY e ABILIO LESSA
COM AS COPACABANA GIRLS
NO PROXIMO DIA 12
ESTREIA DO NOTAVEL ILUSIONISTA
ROCAMBOLE
ATENDENDO AO GRANDE EXITO DE
Lucienne Boyer
JACQUES PILLS
DOMINGOS, MATINÊE ÁS 17 HORAS
COPACABANA Palace

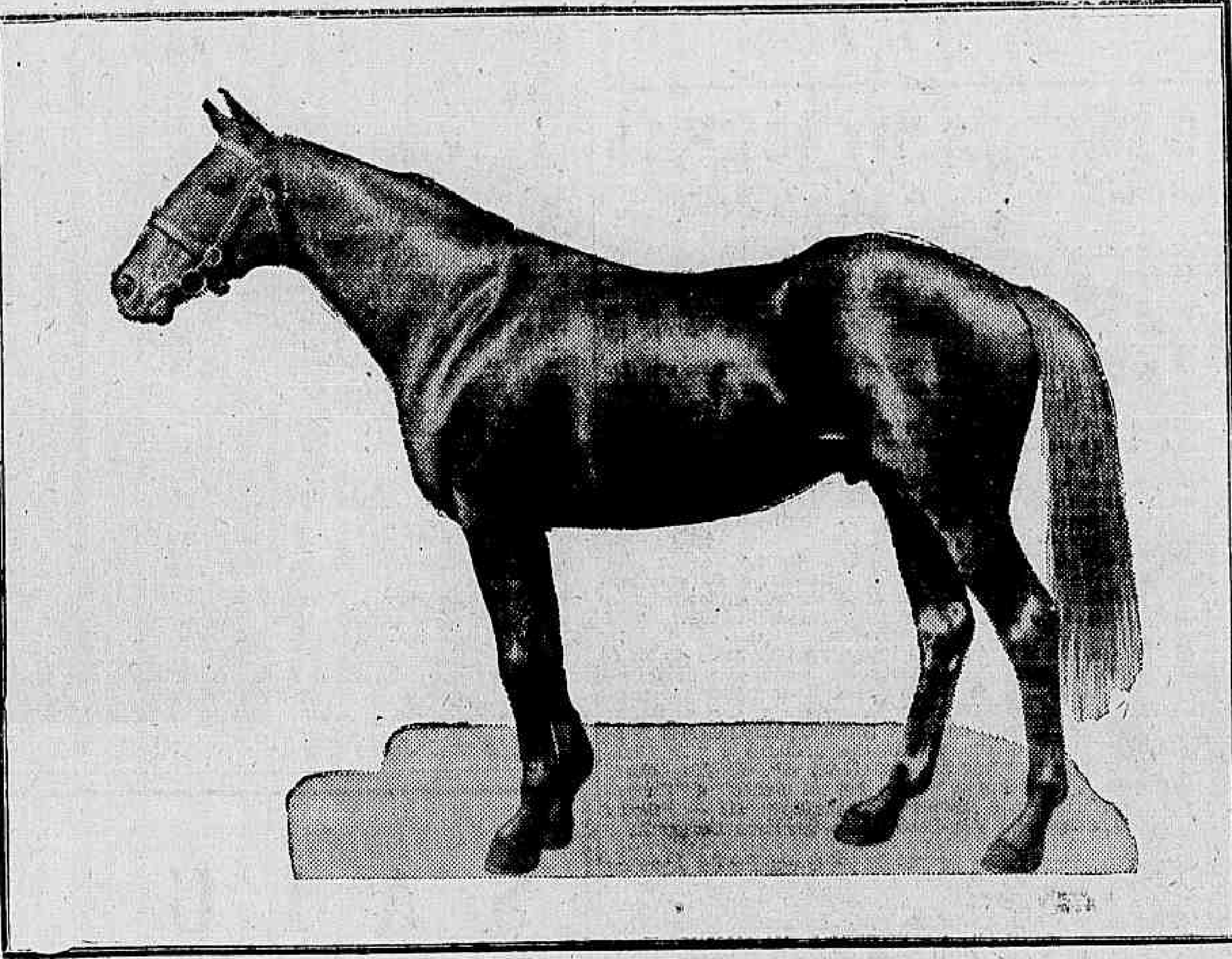

COMO AMPARAR O DINHEIRO EMPATADO NUM ANIMAL DE RAÇA?

Um belo animal... Uma pequena fortuna em perigo... Se sobrevier um acidente... como alcançar uma indenização? A resposta é muito simples: um seguro na Carteira de Animais mantida pela SATMA. Já os maiores criadores do Brasil recorrem à SATMA para proteger os seus animais de valor. Faça também o mesmo, para sua maior tranquilidade.

8 CARTEIRAS DE SEGUROS:

- Acidentes do Trabalho
- Acidentes Pessoais
- Incêndio
- Automóveis
- Fidelidade e Fiança
- Transportes
- Animais
- Responsabilidade Civil

SUL AMERICA TERRESTRES, MARÍTIMOS E ACIDENTES

A MAIOR COMPANHIA DE SEGUROS EM SEU GÊNERO DA AMÉRICA DO SUL
RIO DE JANEIRO

VISITA RIBEIRÃO PRETO O INTERVENTOR MACEDO SOARES

Homenagem dos Trabalhadores ao Chefe do Governo Paulista — Inaugurada a Exposição Regional de Animais

S. PAULO, 7 (D.C.) — O embaixador Macedo Soares, interventor federal, inaugurou, com expressivas solenidades, a Exposição Regional de Animais em Ribeirão Preto um dos mais ricos e produtores centros agricolas e pecuaristas do Estado. A comitiva do interventor federal recebeu, na antiga "Capital do Café" significativas homenagens, afluindo para a bela cidade do oeste paulista caravanas de todos os municipios circunvizinhos. Nessa ocasião o embaixador Macedo Soares recebeu, á saida de um dos jornais locais, que visitara, uma delegação de 12 presidente de sindicatos dos trabalhadores de Ribeirão Preto que prestaram ao chefe do Governo calorosa homenagem, agradecendo em especial a criação da Escola Normal daquela cidade. O embaixador Macedo Soares, após á inauguração oficial da II Exposição Regional de Animais, realizou varias visitas, entre estas á Escola Pratica de Agricultura "Getulio Vargas", sendo, nessa ocasião, recebido pelos alunos e professores que lhe tributaram viva recepção. A noite, as classes conservadoras de Ribeirão Preto, através de suas associações de classe, de amplo prestigio regional, ofereceram ao embaixador Macedo Soares, como expressão de reconhecimento, pelas benemerencias criadas em Ribeirão Preto, no governo de sua excia., bem como demonstração de apreço ao embaixador Macedo Soares, um banquete no Hotel Palace. Antes de deixar Ribeirão Preto, o embaixador Macedo Soares recebeu, palestrando longa e cordialmente com os seus componentes, os diretorios do Partido Social Democratico, com os prefeitos das localidades, de Igarapava, Ituverava, Franca, São Joaquim, Sales de Oliveira, Guará, Pedregulho Ribeiropolis, Cravinhos, Morro Azul e outros municipios da rica e prospera região.

Ainda em Ribeirão Preto, o embaixador Macedo Soares recebeu emocionante e carinhosa homenagem e que se dirigiu á memoria de seu pai, o professor Eduardo de Macedo Soares. A diretoria do Colegio "Progresso", um dos mais tradicionais e reputados estabelecimentos de ensino do Estado, fez inaugurar a Sala "Eduardo de Macedo Soares" evocando, assim, o laborioso e querido mestre de tantas gerações paulistanas. Em breves palavras, tocadas de evocativa emoção, o embaixador Macedo Soares relembrou episodios da epoca recordando a escola de seu pai.

DR. JOSE' DE ALBUQUERQUE
Membro efetivo da Sociedade de Sexologia de Paris
DOENÇAS SEXUAIS DO HOMEM
RUA DO ROSARIO 98
De 1 ás 7

Sessão Cinematografica na 1.ª R. M.

Será realizada hoje, ás 15 horas, no salão "General Eurico Dutra", na 1.ª Região Militar, uma sessão cinematografica, devendo ser exibidos um filme de longa metragem (americano) e um complemento nacional. O comandante da Região convida, por nosso intermedio, os oficiais que desejarem assistir aos referidos filmes.

INSTRUÇÕES SOBRE FERIAS DOS Funcionarios dos Serviços Eleitorais

Regulamentando o periodo de descanso dos membros dos Tribunais Eleitorais e demais funcionarios a eles subordinados, o T.S.E. baixou uma resolução, perante a qual, os membros do Tribunal Superior e Tribunais Regionais, bem como os Juizes Eleitorais, poderão gozar feria, até 60 dias por ano. De acordo com a mesma resolução, somente ao presidente do S.T.E. compete conceder ferias aos membros do mesmo Tribunal, bem como aos Tribunais Regionais, dando-lhes ou não substitutos, consoantes as exigencias do serviço eleitoral. As instruções baixadas determinam tambem que não poderão gozar ferias simultaneamente dois ou mais membros do mesmo Tribunal, esclarecendo que, sempre que possivel, a substituição do Juiz Eleitoral, por motivo de ferias, far-se-á pelo juiz da Zona mais proxima, cumulativamente com os serviços do seu cargo, sendo que, nas em que houver mais de dois caberá a substituição áquele que se seguir na ordem da numeração das Zonas.

Os funcionarios da Secretaria do Tribunal Superior e dos Tribunais Regionais Eleitorais, terão ferias concedidas pelo presidente do respectivo Tribunal, de acordo com a escala previamente organizada pelo secretario do Tribunal, a qual poderá sofrer alterações pela conveniencia dos serviços eleitorais. Os funcionarios publicos requisitados para os serviços eleitorais poderão gozar ferias no ano seguinte, cumulativamente, ou não se requerer seja o respectivo tempo contado em dobro para o efeito da sua aposentadoria.

RAIOS X
Exames radiologicos em residencia
Drs. Victor Côrtes e Renato Côrtes
Diariamente das 9 ás 12 e 14 ás 18 horas
R. Araujo Porto Alegre, 70-9.º andar
TEL. 22-5330

MÉTODO DE CORTE
Cr$ 100,00
MÉTODO DE CORTE GROTTERA
O unico metodo de corte para senhoras, que se aprende sem mestre, com "clichés" e textos. Traçados de vestidos costumes e manteaux. Proprio para alfaiates e costureiras. Demonstrações e vendas com o Sr. GROTTERA, á Rua São José n.º 78 — Fone: 22-0585
A portadora deste anuncio terá gratis um modelo de tailleur classico, para o proprio corpo, como demonstração do corte

Lojas e Escritorios
CENTRO
VENDE-SE com financiamento de 70 % para entrega imediata. Ótimo emprego de Capital — INFORMAÇÕES —
Seção de Vendas
BANCO HIPOTECARIO LAR BRASILEIRO S. A.
Rua do Ouvidor, 90 - 2.º andar
Telefone 23-1823 com o Sr. GUIMARÃES

AS ARTES

NOTÍCIAS DIVERSAS

Antonio Bento

Hoje, ás 21 horas, no Teatro Municipal, terá lugar a 5ª récita de assinatura do "Ballet Russe", com "Proteo", "Sheerazade" e "Sinfonia fantastica".

A 3ª vesperal de assinatura será realizada amanhã, ás 17 horas, com "Carnaval", "Francesca da Rimini" e "Bodas da Aurora".

*** Hoje, ás 21 horas, na A.B.I., realiza-se a audição em que a Sociedade do Quarteto apresenta a seus associados o grande pianista Tomás Terán. O valor do interprete e a importancia do programa estão despertando vivo interesse em nosso meio. Serão executadas as seguintes obras: Sonata "Pastoral e Sonata "Appassionata", de Beethoven, respectivamente, como numeros de abertura e de conclusão do concerto e os "Estudos Sinfonicos" de Schumann, na sua parte central.

*** Nos proximos dias 13, 22 e 27 do corrente, o grande pianista Miecio Horzowski vai realizar o ciclo integral do "Cravo bem temperado" de Bach, acontecimento artistico que se efetua pela primeira vez em nosso meio. Para essa serie, que terá lugar no auditorio da A.B.I., acham-se abertas as assinaturas na "Casa Coração de Jesus", á rua Uruguaiana n. 58.

*** Realiza-se amanhã, ás 20.30 horas, no Ministerio da Educação, o primeiro concerto da temporada de audições de musica de camera do M.E.S., organizada pelo Conservatorio Nacional de Canto Orfeonico. O programa respectivo é o seguinte: I. — "Quarteto de Cordas", de Cesar Franck, pelo Quarteto Borgerth; II — "Coral" (Jesus, alegria dos homens) e "28º Cantata", de J. S. Bach, "Impressões Seresteiras", de Vila-Lobos; "Clair de Lune", de Debussy, "Valsa em mi menor" e "Scherzo n. 3", de Chopin, por Madalena Tagliaferro; III — "Sexto Quarteto de Cordas", de Vila-Lobos, pelo Quarteto Borgerth.

*** Reaparecerá em breve no Municipal o quadro da Associação Brasileira de Artistas Liricos, cantando as operas "Guarani", de Carlos Gomes, e "Aida", de Verdi. O primeiro espetaculo a ser realizado será em homenagem ao general Eurico Dutra, presidente da Republica, e o segundo á Constituinte. Esses espetaculos reunirão destacados elementos da cena lirica nacional e são organizados pela Associação Brasileira de Artistas Liricos, que assim reinicia as suas atividades em regozijo á volta do Brasil ao regime democratico. São diretores e organizadores desses espetaculos os diretores da A.B.A.L., maestro Martinez Grau e tenor Renato de Morais.

*** Realiza-se no proximo dia 12, ás 21 horas, o recital do soprano Hilda Magalhães, no Salão Leopoldo Miguez, da Escola Nacional de Musica. O programa constará do seguinte: 1ª Parte — Chanson du XVIII Siécle; Par un matin; Menuet d'Exaudet; Aminto; Nonje n'irai plus au bois; Nonje ne crois pas; Lisette e Venez agreable printemps. 2ª Parte — Stizzoso, de Pergolesi; Les deux avares, de Cretry; Le Roussignol, de Saint-Saens; Recontre e Notre Amour de Fauré. 3ª Parte — Trá-lá-lá, de Granados; Berceuse, de Falla; Num postal, de C. Jaguaribe; Evocação e Lundú da Marquesa de Santos, de Vila Lobos, e Cotovias, de Sarti.

SABONETE Dorly

PREÇO POR PREÇO E' O MELHOR!

A' venda em todo o Brasil

"A HIENA DOS MARES"

"A Hiena dos Mares" espetacular drama de aventuras da Paramount estrelado por Alan Ladd e Esther Fernandez

Será finalmente sexta-feira proxima, nos cinemas Plaza, Parisiense, Astoria, Olinda, Ritz, Star e Primor e sensacional estréia de "A Hiena dos Mares", espetacular super-produção Paramount, cujo argumento narra a historia do sinistro veleiro "Pilgrim", que cruzou os mares há um seculo atrás.

"FURIA SELVAGEM"

Logo depois da "A Marca do Zorro", que está entusiasmando multidões no Palacio, a 20th Century Fox fará estrear "Furia Selvagem", um maravilhoso tecnicolor de extasiante beleza pitorica e empolgante força dramatica.

A' frente do elenco de "Furia Selvagem" vem Doddy Mac Dowall, um dos mais talentosos astros juvenis de Hollywood, que apresenta mais uma das suas tão inspiradas interpretações, brilhantemente coadjuvada por Preston Foster, Rita Johnson, Diana Hale, James Seil, ... Young e Ralph Sanford.

"INÊS DE CASTRO"

Está marcada para sexta-feira, dia 19, a estréia de "Inês de Castro" nos cinemas Plaza, Parisiense, Astoria, Olinda, Ritz, Star, Primor, Colonial, Mascote e Haddock Lobo.

Os interpretes do drama — Antonio Vilar, Alice Palacios, João Villaret, Erico Braga e outros — figuras todas de indiscutivel destaque no cinema europeu, foram escolhidos com atenção especialissima, para que não houvesse, na colocação dos personagens, essa trosi disparatada que tem sido o fracasso de mais de um filme ... ... produtoras, para sucessos ruidosos.

"ROSA DE SANGUE?"

Baseando-se num romance de Pierre Benoit aArt. Films realizou "Rosa e Sangue" (Angelique) uma pelicula de ... interpretado pela vivaz Viviane Romance, a maior estrela do cinema francês, ladeada por Georges Flamminant, e Geo Nabin é dirigidos por George Lacpin, filme que o São Luiz simultaneamente com o America, Imperio e Ipanema estréia hoje.

RADIOS - RADIOLAS
Toca-Discos — Discos
A vista e a Longo Prazo
SE QUER CONSTRUIR SEU PROPRIO RADIO, ADQUIRA O MATERIAL EM
ARISTIDES SILVA
R. Luiz de Camões, 51

Duas Artistas Para a Temporada Lirica

Pelo "clipper" da Pan American World Airways, chegaram, ontem, dos Estados Unidos, o soprano Astrid Varnay, que interpretará "Isolda" e o mezzo-soprano Marta Lipton, as quais vêm participar da temporada lirica de 1946, organizada para o Teatro Municipal.

Aliás, deverá chegar, de Nova ... brasileiro Bidu' Sayão.

Sr. e sra. Jorge Guinle e sr. Alberto Faria Neta. (Foto "Sombra")

SAIU

SOMBRA

O TEATRO

HOJE, NO RIVAL, "VOCE JA PASSOU POR ISSO?"

Hoje subirá á cena em "premiére": "Você Já Passou Por Isso?" original de Mario Nunes, especialmente escrita para o elenco de Déa-Cazarré.

"UMA MULHER LIVRE"

Devido ao sucesso dessa peça, foi transferida para o dia 12, sexta-feira, a "avant-premiére" de "Uma mulher livre" (Ma liberté), de Dennys Amiel, tradução de Bricio de Abreu, considerada impropria para menores até 18 anos. O espetaculo do dia 12 será patrocinado pela Sociedade Brasileira de Autores Teatrais e em homenagem ao ministro das Relações Exteriores, que comparecerá ao Teatro Serrador, acompanhado do corpo diplomatico.

A noite haverá as duas sessões no horario habitual. Depois de amanhã, ultima vesperal das moças, ás 16 horas, a preços reduzidos.

"ALVORADA DO BRASIL" NO REPUBLICA

"Babel" a Companhia de Revistas que, dirigida por Luiz Peixoto, e liderada pelo inimitavel comico Mesquitinha, estreará na proxima quinta-feira, 18 do corrente no Teatro Republica, apresentando a féerie "Alvorada do Brasil", daquele revistografo, está organizada com um admiravel conjunto de artistas, onde não faltaram os elementos jovens, cheios de mocidade e predicados artisticos.

A MENTIRA TEATRAL

A opereta "Coração Materno" é uma peça religiosa.

VOCE SABIA

que o ator Silva Filho foi suspenso por oito dias?

COISAS QUE INCOMODAM

A Babel da Luiz Peixoto.

O FILME DE HOJE

ODEON — "Estranha revelação" — Flora May.

O CARTAZ DO DIA

MUNICIPAL — Ballados russos ás 21 horas.

SERRADOR — "O pecado de Madalena", comedia, ás 20 e 22 horas.

GINASTICO — Fechado.

PHENIX — "Conchita", comedia, ás 20 e 22 horas.

REGINA — Fechado.

GLORIA — "Venha a nós", comedia ás 20 e 22 horas.

RIVAL — "Você já passou por isso?", comedia, ás 20 e 22 horas.

CARLOS GOMES — "Sonho carioca", revista, ás 20 e 22 horas.

RECREIO — "Não sou de briga", revista, ás 20 e 22 horas.

REPUBLICA — Fechado.

JOÃO CAETANO — "Coração materno", opereta, ás 20 e 22 horas.

O COMENTARIO DA NIITE

— Que tal o sucesso do teu "sketch" no "show" do Atlantico? indagou o Ruben Gil do escritor Batista Junior.

E este respondeu incontinenti:

— Foi um verddaeiro "pulo do gato".

O CINEMA

A VITORIA ALIADA NA FRENTE EUROPE'IA EM "A VERDADEIRA GLORIA", 2ª-FEIRA

Eis o que veremos segunda-feira na sala do Cine Rex na majestosa tinta do general D. Eisenhower "A Verdadeira Gloria" que a Columbia distribui: a vitoria aliada na frente européia. Este grandioso documentario foi dirigido por dois famosos diretores, capitão Garson Nanin, pelos Estados Unidos, e Carol Reed, da Grã-Bretanha. Nela, o publico poderá ver a gigantesca luta das nações aliadas, desde a batalha do Atlantico até a entrada triunfal de seus exercitos na Alemanha.

"A MENINA DA RADIO"

Maria Eugenia em "A Menina do Radio"

Na proxima segunda-feira, o Odeon estreará "A Menina da Radio", um novo e interessante filme português em que tomam parte artistas como Maria Eugenia, Antonio Silva, Maria Matos, Terêsa Casal, ... Ribeiro, Oscar de Lemos, Maria Gabriela, Ribeirinho, Santos Carvalho e Aida Uitz. E' uma excelente pelicula em que entra boa musica e que deve ser vista e apreciada por todos quantos gostam do maravilhoso cinema da terra de Camões.

GRANDES INTERPRETAÇÕES NUM GRANDE FILME!

O "New York Sun" assim se refere ao filme de Robert Siodmak "Silencio nas Trevas", "E' um espetaculo verdadeiramente admiravel onde são muito bem mesclados a "suspense", o mistério e a originalidade! Interpretações soberbas de Dorothy McGuire e Ethel Barrymore!" "Silencio nas Trévas" (The Spiral Staircase), é o proximo grande lançamento da RKO Radio!

"A ULTIMA PORTA"

E' certo que "A Ultima Porta" (The Last Chance), com um pugilo de interpretes brilhantes, será o proximo cartaz do Metro Passeio. Esse filme é europeu, mas apresentado pela Metro Goldwyn Mayer, e está sendo aclamado pelos maiores criticos e grandes personalidades.

RED SKELTON LEVA O PUBLICO AO DELIRIO EM "ESCOLA DE SEREIAS"

E' verdade que o publico se enamora de Esther Williams em "Escola de Sereias"; é verdade que o publico se encanta com a musica do filme, que se deleita com as orquestras de Xavier Cugat e Harry Lanes, que todos os elementos do filme são felizes, mas também é verdade que é Red Skelton quem leva o publico ao delirio.

Cartaz do Dia

CAPITOLIO (Passatempo) — "Enganadores de Ocasião" (Comedia com El Brondel) "Curiosidades Cênicas Norte Americanas" (Viagem colorida) — "Cuidado com o Touro" (Desenho) — "Canções da Argentina" (Variedade musical com Hugo del Carril e Libertad Lamarque) — "O Urso e os Castores" (Desenho colorido). A partir de 10 horas da manhã.

SÃO CARLOS — "Jeronimo" com Preston Foster. A's 2 — 4 — 6 — 8 e 10 horas.

IMPERIO — "Rosa de Sangue" com Viviane Romance. — A's 2 — 4 — 6 — 8 e 10 horas.

METRO PASSEIO — "Escola de Sereias" com Red Skelton. Ao 1/2 dia — 2 — 4 — 6 — 8 e 10 horas.

ODEON — "Estranha Revelação" e "Uma Pequena Ideal" — A's 2 — 4.30 — 7 e 9.30 horas.

PALACIO — "O Marca do Zorro" com Tyrone Power. A's 2 — 4 — 6 — 8 e 10 horas.

PATHE' — "Quero-te como E's" com Lana Turner e Clark Gable — A's 2 — 4 — 6 — 8 e 10 horas.

PLAZA — "A Flor do Lodo" com Paulette Goddard. A's 2 — 4 — 6 — 8 e 10 horas.

PARISIENSE — "A Flor do Lodo" com Paulette Goddard. A's 2 — 4 — 6 — 8 e 10 horas.

REX — "1812" (Filme Russo) — A's 2 — 4 — 6 — 8 e 10 horas.

SÃO LUIZ — "Rosa de Sangue" com Viviane Romance. — A's 2 — 4 — 6 — 8 e 10 horas.

VITORIA — "Quando Fala o Coração" com Ingrid Bergman. — A's 2 — 4 — 6 — 8 e 10 horas.

METRO TIJUCA — METRO COPACABANA — "Escola de Sereias" com Red Skelton A's 2 — 4 — 6 — 8 e 10 horas.

IPANEMA — "Rosa de Sangue" com Viviane Romance. — A's 2 — 4 — 6 — 8 e 10 horas.

ROXY — "G. Men Contra o Imperio do Crime" e "Janii Tem Dois Namorados".

ASTORIA — OLINDA — RITZ — STAR — "Do Outro Mundo" com Veronica Lake. — A's 2 — 4 — 6 — 8 e 10 horas.

CARIOCA — "Quando Fala o Coração", com Ingrid Bergman. A's 2 — 4 — 6 — 8 e 10 horas.

AMERICA — "Rosa de Sangue" com Viviane Romance. — A's 2 — 4 — 6 — 8 e 10 horas.

RIAN — "Quando Fala o Coração" com Ingrid Bergman. A's 2 — 4 — 6 — 8 e 10 horas.

DIARIO RECREATIVO

"ALA DOS QUATRO"

Nos salões da Sociedade Dramatica Luso-Brasileira, á rua do Rezende n. 65, haverá sabado próximo uma grande noite dansante, promovida pela "Ala dos Quatro". Além do baile, haverá vários concursos de danças com distribuição de premios aos vencedores e vários artistas de renome nos meios radiofonicos, comparecerão á festa, apresentando numeros de musica popular.

REGINA

A rainha das aguas de colonia!

DIA ASTROLÓGICO

HOJE, 10 — As viagens devem ser iniciadas na parte da manhã. A parte da tarde e da noite será propicia para experiencias psiquicas.

ACONTECERA' HOJE, AO LEITOR:

Seguem-se as possibilidades felizes ou não de hoje, com horas e numeros promissores, para os leitores nascidos em qualquer dia, mês e ano, nos periodos abaixo:

PARA OS NASCIDOS:

ENTRE 22 DE DEZEMBRO E 20 DE JANEIRO: — Possibilidades de recebimentos e noticias agradaveis em torno de negocios lucrativos 11, 12 e 20; 28, 37 e 46. (hs. e ns.)

ENTRE 21 DE JANEIRO E 18 DE FEVEREIRO: — Manhã dificil. A tarde será de melhores auspicios, com sucessos sociais. 18 19 e 21; 29, 30 e 31. (hs. e ns.)

ENTRE 19 DE FEVEREIRO E 20 DE MARÇO — Entendimento com superiores hierarquicos. Exito em pequeninos negocios. 8, 9 e 14; 44, 45 e 50. (hs. e ns.)

ENTRE 21 DE MARÇO E 20 DE ABRIL: — Manhã contraria, com dores de cabeça, á tarde e á noite será melhor. 5, 6 e 15; 41, 51 e 60. (hs. e ns.)

ENTRE 21 DE ABRIL E 20 DE MAIO: — Surprezas agradaveis e alegria sentimental. 1, 2 e 20; 10, 20 e 20. (hs. e ns.)

ENTRE 21 DE MAIO E 21 DE JUNHO: — Perspectiva de viagens e noticias contraditorias e apreensões infundadas. 10, 11 e 12; 19, 38 e 48. (hs. e ns.)

ENTRE 22 DE JUNHO E 22 DE JULHO: — Desarmonia no lar, desentendimentos, versatilidades nas aspirações e nervos descontrolados. 11, 22 e 23; 29, 31 e 32. (hs. e ns.)

ENTRE 23 DE JULHO E 23 DE AGOSTO: — Sonhos estranhos visões e preocupações com coisas e seres ... (hs. e ns.)

ENTRE 24 DE AGOSTO: E 22 DE SETEMBRO: — Boas noticias, negocios favoraveis. 3, 7 e 12. (hs. e ns.)

ENTRE 23 DE SETEMBRO E 22 DE OUTUBRO: — Desgostos, instabilidade e desavença com amigos e parentes. 14, 15 e 16. (hs. e ns.)

ENTRE 23 DE OUTUBRO E 22 DE NOVEMBRO: — Apreensão, irritabilidade e brigas. 5, 17 e 18; (hs. e ns.)

ENTRE 23 DE NOVEMBRO E 21 DE DEZEMBRO: — Disposição aventureira pela manhã, a tarde será de dificuldades financeiras desanimo e revolta interior. 10, 19 e 20. (hs. e ns.)

MENU DO DIA

Por SaintAnge

ALMOÇO

Mocotó ensopado.

* * *

Arroz de forno.

* * *

Salada de pepinos

* * *

Pudim de côco.

* * *

JANTAR:

Sopa de fubarina (1)

* * *

Talharim com presunto

* * *

Rolinhos de repolho (2)

* * *

Carne de panela.

* * *

Manjar com chocolate.

* * *

(1) SOPA DE FUBARINA: — Quando puser o caldo no fogo, junte 2 espigas de milho raladas. Côe o caldo, leve a ferver e engrosse com fubarina desmanchada em leite frio. Não deve ficar muito grossa. Bote na sopeira folhas de alface fritas num pouco de manteiga e despeje a sopa bem quente por cima.

* * *

(2) ROLINHOS DE REPOLHO: —Cozinhe um repolho, descasque folhas e ponha no centro de cada uma um bom picadinho de qualquer carne, ligado com 2 ovos picados e uma fatia de pão molhado no leite. Enrole uma a uma, arrume num prato, regue com manteiga derretida, polvilhe de queijo e leve ligeiramente ao forno. Depois de frios, corte os rolinhos e arrume numa forma untada de manteiga e polvilhada de pó de pão, uma camada de ovos batidos, uns 4, outra dos rolinhos e outra do queijo ralado, e assim até acabarem os ingredientes, terminando pelo queijo. Leve a tostar em forno brando, tire da forma ponha num prato e guarneça com manteiga derretida. Sirva o arroz á parte.

REGISTO

ANIVERSARIOS

Fazem anos hoje:

Senhores: José Vieira de Melo; Emanuel Pereira Lima; major Sebastião Pinto de Carvalho; Pedro Rache; Pio Dutra e Edgard Parreiras.

Senhora: Ada Fortes.

Senhorinha: Jandira Batista Freitas.

Meninas: Marise, filha do casal A. Magalhães Jr.-Ladarice Ascuri Magalhães; Juvema, filha do casal Nina-Luiz Rodrigues e Marlene, filha do sr. Alcebiades Prado e da sra. Rosa Prado.

— Faz anos hoje o sr. Januario Eduardo de Carvalho, agente da E. F. O. B., servindo na Estação Maritima.

CASAMENTOS

Senhorinha Jussára Teixeira-dr. Mauro Sampaio — Realiza-se amanhã, ás 17 horas, na Igreja da Candelaria, o enlace matrimonial da senhorinha Jussára Teixeira, filha do coronel do Exército Danton Teixeira e sra. Irma Resende Teixeira, com o dr. Mauro Sampaio, filho do deputado Aldo Sampaio e sra. Zelita Feijó Sampaio. Serão padrinhos da noiva no civil o coronel Osino Ferreira Alves e sra. Ema Resende e do noivo a sra. Silvia Feijó Sampaio e o dr. Alzir Feijó Sampaio; e no religioso, da noiva, o dr. Aldo Sampaio e a sra. Zelita Feijó Sampaio; e do noivo os pais da noiva.

Os nubentes receberão cumprimentos na igreja.

NASCIMENTO

Regina Celia, filha do sr. Ernani Faria e da sra. Zulmira Rodrigues Faria.

FESTAS

O Tijuca Tenis Clube levará a efeito, no proximo sabado, em reunião dançante, que se prolongará até ás 2 horas da madrugada.

No domingo, 14, o gremio cajuti oferecerá aos seus socios uma noite dançante.

— A "Ala dos 4" — Baile a 13 do corrente, no Salão Luso Brasileiro.

ENTERRO

Foram sepultados ontem:

No cemiterio de São Francisco Xavier, da sra. Angela Grieco.

As 11 horas, no cemiterio de São João Batista, do sr. José Simão Ra...

MISSAS

Serão celebradas, hoje:

Do sr. Otavio Martins Gomes, ás 9 horas, na igreja do SS. Sacramento.

— Na igreja de S. Sebastião ás 9 horas, do sr. Rafael Vilardo.

— Na Catedral Metropolitana, ás 9,30 horas, do dr. Franklin da Cruz Galvão.

— Da sra. Etelvina de Figueiredo Raposo, ás 10,30 horas, na igreja de Nossa Senhora da Conceição e Boa Morte.

— Na igreja São Francisco de Paula, ás 11 horas, da sra. Joana di Perna Amato.

— Na Catedral, ás 10 horas da sra. Renée Santos, esposa do violinista Isidoro Santos.

Conferencias

PROF. HERMES LIMA — No dia 17, ás 17.30 horas, na Casa do Estudante do Brasil (rua Santa Luzia n. 305), sobre o tema "A paz e a bomba atomica".

COMTE. CICERO BERNARDINO DOS SANTOS — Hoje, ás 20 horas, na rua Araujo Porto Alegre n. 36, sobre o tema "Conversas naturistas".

PE. DESOLRY — Amanhã, ás 17 horas, no Palacio Itamaratí, sobre o "Renascimento cristão da França", — dando inicio ao ciclo de conferencias promovido pelo Instituto Interaliado de Alta Cultura.

DR. JOHN B. GRIFINO — Na sede do Instituto Brasil Estados Unidos, no dia 12, ás 17,30 horas, sobre o tema "Brazilian-American Cooperation in Rural Education".

DR. JUVENAL O. A. DORIA — Hoje, ás 17.30 horas, na Associação Quimica do Brasil, sobre o tema "Cafelite — materia plastica do café".

Reuniões

SOCIEDADE BRASILEIRA DE GEOGRAFIA — Depois de amanhã, ás 17 horas, a Sociedade se reunirá em sessão solene para a cerimonia de recepção dos ... havendo sido especialmente convidados para proceder á essa entrega o ministro das Relações Exteriores.

SOCIEDADE BRASILEIRA DE ANTROPOLOGIA E ETNOLOGIA — Reune-se, ás 14 horas, a diretoria da Sociedade Brasileira de Antropologia e Etnologia, no Gabinete de Antropologia da Faculdade Nacional de Filosofia, edificio auxiliar, na praça Duque de Caxias, 20.

INSTITUTO DOS ADVOGADOS — Realizar-se-á amanhã, ás 20 horas, a sessão ordinaria do Instituto dos Advogados, a primeira parte da sessão será destinada á comemoração do centenario do constitucionalista patrio, ministro João Barbalho. Sobre a sua figura falará o sr. Levi Carneiro, ex-presidente do Instituto.

SOCIEDADE BRASILEIRA DE CULTURA INGLESA — A Sociedade Brasileira de Cultura Inglesa apresenta hoje ás 21 hs. — Almoço comemorativo da confraternização anglo-brasileira. As 10 horas — Programa de gravações musicais "Masters of Modern English Music" I — Vaughan Williams. Por cortesia da B. B. C.

ASSOCIAÇÃO QUIMICA DO BRASIL — Hoje, ás 17.30 horas, em sessão regional da Associação Quimica do Brasil, o dr. Juvenal O. A. Doria realizará uma conferencia subordinada ao titulo "Cafelite — materia plastica do café".

Exposições

"A ESCOLA DE PARIS", no Ministerio da Educação.

ARPAD SZENES, no Instituto de Arquitetos do Brasil.

JARDIM DE ARAUJO, na Associação Cristã de Moços.

JANINE LEROY, no Palace Hotel.

ALFREDO GALVÃO, no Museu Nacional de Belas Artes

SALVADOR CARUSO, na "Galeria de Arte Classica", á rua Washington Luis, 36 (ant. trav. do Ouvidor).

GUSTAVO RHEINGANTZ, na Casa David, rua Sete de Setembro, 111.

Concertos

TERAN, pianista, hoje amanhã, ás 21 horas, na A. B. I., para a Sociedade do Quarteto.

..., no Municipal.

MICCIO HORZOWSKY, pianista, 13 do corrente, ás 21 horas, na A. B. I., no 1º recital do Ciclo Bach.

No Instituto de Geografia e Historia Militar

Realiza-se amanhã, ás 17 horas, no salão de conferencias do Clube Militar, uma sessão solene do Instituto de Geografia e Historia Militar para empossar na cadeira de que é patrono o general Bernardino Bormann, o novo consocio general Artur Alencar Araripe. A saudação ao novo academico será feita pelo general Estevão Leitão de Carvalho, que analisará a obra de seu confrade, que como historiador, que como pedagogo militar. O general Araripe, atual comandante da Escola de Estado Maior, fará o elogio de seu patrono, general Bormann, e de seu antecessor na cadeira, o general Tasso Fragoso, dando em destaque a vida e a obra dos dois grandes historiadores militares do Brasil.

Novo Adido Aeronautico do Brasil no Perú

Acompanhado de sua familia, seguiu ontem para Lima, via Corumbá, pelo avião da linha transcontinental da Panair do Brasil, o tenente-coronel aviador Dario Cavalcante de Azambuja, que acaba de deixar a direção da Escola de Especialistas de Afonsos, a fim de desempenhar as funções de adido aeronautico á Embaixada do Brasil no Perú.

No Rio, o Prof. André Siegfried

Chegou, ontem, ao Rio, o economista e professor francês, André Siegfried, autor de varios livros universalmente conhecidos.

Nasceu Siegfried, no Havre, em 1875. Doutorando-se em letras em 1904 defendeu tese, com um trabalho notabilissimo: "A Democracia na Nova Zelandia". Em 1911, foi nomeado professor da Escola de Ciencias Politicas.

Já escreveu varias obras, entre as quais se destacam: "Le Canadá" (1906), "L'Angleterre d'aujourd'hui" (1924) "Les États-Unis d'aujourd'hui" 1927, e "Tableau des Partis en France" (1936). Foi nomeado membro da Academia de Ciencias Morais, em 1932.

Outra obra sua é "Amérique Latine". Já realizou Siegfried conferencias no Rio, sendo uma no Teatro Municipal. E', com toda a justiça, considerado um dos melhores conferencistas francêses da atualidade.

O que há de mais notavel na moderna intelectualidade européia, tem assistido a seus cursos na Escola de Ciencias Morais e Politicas.

Colabora assiduamente nos jornais literarios de Paris, com comentarios sobre a atualidade.

Retorna ao Brasil o Professor Austregesilo Filho

Regressou ao Rio, pelo avião da Panair do Brasil, procedente do Recife, o professor Antonio Austregesilo Filho, membro da Academia Nacional de Medicina e que acaba de realizar uma viagem pelos países da America Central e costa continental do Pacifico, a fim de convidar autoridades cientificas a participar do I Congresso Interamericano de Medicina, promovido para setembro, nesta capital, pelo principal colegio medico da Republica.

EXPLODIU O FORNO DE UMA FÁBRICA DE VIDROS

Um Tijolo Em Brasa Causou Violento Incendio — Varios Operarios Feridos — Prejuizos Calculados Em Mais de Um Milhão de Cruzeiros

Verificou-se, às primeiras horas da tarde de ontem, uma explosão num dos fornos da seção de fabricação de vidros da "Cia. Fabricação de Vidros e Cristais do Brasil Esberard", situada à rua General Bruce n. 55, seguindo-se violento incêndio.

Não obstante a presteza com que chegaram ao local dois socorros de Bombeiros, um do Cais do Porto, comandado pelo 2.º tenente Alexandre, funcionando como chefe de manobras dagua o 2.º tenente Hugo de Freitas e outro do Posto do Caju, comandado pelo sarg. Salome, devido não só à falta dagua como a ser o material de facil combustão, somente horas depois de intenso combate, conseguiram os soldados do fogo dominar as chamas. Devido a essas circunstancias, os prejuizos foram bastante elevados, atingindo quase a um milhão de cruzeiros.

COMO SE VERIFICOU A EXPLOSÃO

O forno n. 5, que tem como encarregado o operário José Fernandes, residente à rua Florik n. 67, pertencente à seção de fabricação de vidros e cristais, localizada nos fundos da fábrica justamente na parte em construção que fora destruida por outro incêndio, há dois anos, na hora em que os operários tinham ido tomar café, explodiu, tendo um dos tijolos incandescentes caido no assoalho. A madeira inflamou-se, tendo as chamas, antes de qualquer ação dos poucos operários da seção de carpintaria, que fica contigua, se comunicado a esta.

OPERARIOS FERIDOS

Os operários Carlos Henrique, residente à rua Benchink, 25, casa 1; Orestes de Souza Neves, morador à rua Capitão João Ribeiro, 369 e Laurentino Henrique, domiciliado à rua Conselheiro Paulino, 54, que não tinham ido tomar café, ficando descansando na própria seção de carpintaria, onde trabalham, foram atingidos pela explosão, recebendo ferimentos, sem gravidade, nos braços.

MAQUINAS DESTRUIDAS

Ao local compareceu um carro de Salvamento de mercadorias do Serviço de Proteção do Corpo de Bombeiros, sob o comando do tenente E. Franklin, com uma equipe de 20 homens, bem treinados e munidos de lona impermeavel de cobertura, aparelho de remoção, serviço necessário à eletricidade e acidentes de qualquer natureza.

Mesmo assim, dispondo de todos esses recursos os bombeiros, por várias circunstancias, entre as quais a falta dágua, não puderam livrar de destruição as seguintes máquinas: "Garlote", "Serra Circular", "Máquina de furar ferro" etc..

DETIDOS

Ao local compareceram o delegado Darci Fróis, do 16.º distrito policial, o comissário Carlos Brito, e alguns investigadores, que tomaram tôdas as providencias que se faziam necessárias, inclusive estabelecer cordão de isolamento para auxiliar a tarefa dos bombeiros, com a cooperação de um socorro do 5.º Batalhão da Policia Militar.

Foram detidos por aquelas autoridades para prestarem esclarecimentos na delegacia, além do encarregado do forno, onde o incendio teve origem, José Fernandes, os operários acidentados, já mencionados.

PERICIA

Extintas às chamas, depois de três horas de intenso combate, foi o local interditado, tendo sido solicitado o comparecimento dos peritos do Gabinete de Exames Periciais.

O estabelecimento está segurado por seções, o que não permitiu calcular de pronto o valor do seguro da parte destruida.

Dr. Newton Motta
Médico
DOENÇAS DE SENHORAS — OPERAÇÕES — PARTOS
Consultorio: Av. Rio Branco, 128 s/515
TEL 42-3468
Consultas das 9 ás 12

O TEMPO

TEMPO — Bom com nebulosidade.
TEMPERATURA — Em ligeira elevação.
VENTOS — Variaveis.
MAXIMA — 27.3.
MINIMA — 21.1.

DESAPARECIDOS

Manoelita Rodriguez Blanco, tendo vindo para o Brasil ha cerca de 15 anos, aqui passou a residir com sua tia, sra. Maria Rodriguez. Tendo-se casado após um ano de estadia no país, continuou a manter relações com a sua tia, até há algum tempo. Depois, d. Maria Rodriguez não mais soube do seu paradeiro, pelo que apela para quem tiver conhecimento do atual paradeiro de sua sobrinha para informar para a rua Pereira Nunes 77 ou telefone 48-9753. Reproduzimos acima a fotografia de Manoelita R. Blanco e seu marido.

Dentista para crianças e adultos
DR. MAURICIO NASLAUSKY
Lg. da Carioca 5 (Ed. Carioca) 3.º and. sala 306 — Tel. 42-2746
2as. 4as. e 6as. Feiras

Negada a Matricula Condicional na Escola Politecnica de S. Paulo

O presidente da Republica aprovou o parecer do ministro da Educação e Saude, professor Ernesto Souza Campos, opinando pelo arquivamento do pedido feito a s. exc., por meio de telegramas de diversas pessoas domiciliadas em S. Paulo, no sentido da concessão de matricula condicional, pela Escola Politécnica da Universidade daquele Estado, a alunos reprovados nos exames de habilitação realizados em fevereiro ultimo.

Em apoio de sua solicitação — declara o ministro Souza Campos — alegam os interessados que a Escola não está cumprindo o decreto-lei n. 9.154, de 10 de abril ultimo, quando, na realidade, citado diploma legal estabeleceu que, findo o concurso vestibular, se ainda restarem vagas na 1.ª serie, decidirá o Conselho Técnico Administrativo sobre a abertura ou não de inscrições para novo e imediato concurso. E o Conselho Técnico-Administrativo da Escola, usando da atribuição que a lei lhe confere, resolveu não realizar novo concurso, tendo em vista o baixo nivel de preparo dos candidatos reprovados no primeiro concurso e em virtude do consideravel numero de alunos repetentes e dependentes.

Contra o Fechamento do P.C.B. o Ministro José Linhares

Falando ontem à imprensa, o ministro José Linhares, presidente do Supremo Tribunal Federal e do Tribunal Superior Eleitoral revelou que, embora tenha palestrado com o presidente da República, não procurou tomar conhecimento de detalhes do momento politico, limitando-se a louvar o gen. Eurico Dutra pela compreensão dos problemas nacionais que tem revelado na instancia atual.

O FECHAMENTO DO P. C. B.

Manifestou-se o ex-presidente da República sôbre a idéia de fechamento do Partido Comunista, mostrando-se a ela contrário. Na sua opinião o fechamento nada mais faria do que fornecer aos agitadores comunistas elementos para outras agitações. O que é realmente necessário é fortalecer as forças democráticas. Declarou mais o ministro José Linhares não haver tratado da matéria constitucional, com o presidente da República.

Conversivel-Ford

Vende-se um cabriole conversivel marca Ford 1937 de 85 H. P., com farolete manual, em perfeito estado de conservação. Ver e tratar na Cooperativa de "Chauffeur" no escritorio com o gerente, á Rua Visconde do Prado, 5-Mangue.

ANTIGUIDADES

Compram-se pratarias, porcelanas, pintura, joias, marfins cristais, moveis de jacarandá ou cedro. Pagamos o valor da antiguidade.
CASA ANGLO AMERICANA ANTIGUIDADES LTDA.
Assembléia, 73 — Tel 22-9664

Dr. Americo Caparica
Clinica Medico Cirurgica
Consult. R. Visconde do Rio Branco 31 — Tel 42-2045
Diariamente das 16 ás 19 hs
Res. Rua Paulo de Frontin 103-2.º — Tel 32-1875

Secretaria da Viação e Obras Publicas do Estado de São Paulo

DIRETORIA GERAL

CONCORRENCIA PUBLICA PARA A EXPLORAÇÃO DOS SERVIÇOS DE AGUAS E ESGOTOS DOS MUNICIPIOS DE SANTO ANDRE' E SÃO BERNARDO DO CAMPO DO ESTADO DE SÃO PAULO

De ordem do Exmo. Sr. Dr. Secretario da Viação e Obras Publicas, faço publico que no "Diário Oficial" do Estado, ns. 66 e 71, respectivamente, de 24 a 30 de Março ultimo, na Secção de Editais, se encontra o edital de concorrencia publica para os serviços indicados no titulo acima. As propostas deverão ser apresentadas nesta Diretoria Geral, á Rua do Riachuelo n.º 115, 3.º andar, até as 15 horas do dia 1.º de Outubro de 1946.

Diretoria Geral da Secretaria da Viação e Obras Publicas, em São Paulo, aos 6 de Abril de 1946.

FRANCISCO GAYOTTO
Diretor Geral

PROMISSORAS NOTICIAS SOBRE O FUTURO DE BANANAL

SERA' CONSTRUIDO, ALI, UM HOSPITAL-SANATORIO, POR INICIATIVA PARTICULAR

Pelas noticias que nos chegam de Bananal, um dos mais ricos municipios do Estado de São Paulo, será essa localidade, dentro em breve, enriquecida com a construção de um Hospital-Sanatorio, dotado de todos os aperfeiçoamentos da tecnica moderna contando, ainda, com uma maternidade e escola, dietética infantil.

O novo estabelecimento hospitalar, que é uma iniciativa do Dr. Roberto Brea, incorporador-fundador das "Clinicas Especializadas de Molestias Focais Dr. Brea S/A" ficará instalado na Fazendola Bom Jardim, proximo á Matriz de Bananal.

O Dr. Roberto Brea teve, em Bananal, o apoio do Sr. Joaquim de Souza Luzitano, elemento de destaque na localidade, pondo, tambem ao par dessa iniciativa o Sr. Olegario Ramos, dinamico prefeito do municipio, bem como o embaixador J. C. de Macedo Soares interventor em São Paulo, qual se encontrava de passagem que prometeu todo o seu apoio áquela iniciativa, oferecendo facilidades e isenções para a realização desse empreendimento.

AMIGDALAS
PROF. FRANCISCO EIRAS
Trad. fisioterapico (sem Operação) pela FULGURAÇAO moderna. Sinusites — Nevralgias e tosses gripais — Ed. Odeon — Tel.: 22-0023.

PERDEU-SE a cautela da Caixa Economica, Agencia Imperatriz Leopoldina, numero 324503, em nome de Claudionor Fagundes Soares.

De HOJE até o dia 14, no ATLANTICO "night-club",
CARLO BUTI, O MAGO DAS CANÇÕES ITALIANAS.
"Pampulha "ballet" e outras atrações internacionais, tambem alegrarão as "soirées" da "BOITE" DO POSTO SEIS
A orquestra de FON-FON animará as dansas. Aos Domingos "matinée" ás 17 horas
Restaurante ao lado desde ás 18 horas. —— Reserva de mesas 27-6891 e 27-0165

Forças Misteriosas Embaraçam a Solução do Problema do Trigo

(Conclusão da 3ª pag.)

rente a um dos mais importantes movimentos, mais extensos e mais profundos que as fizeram no Brasil para restaurar as instituições democráticas e para repor o Brasil sob o domínio exclusivo do direito e da justiça, unico domínio aceito pelos povos livres e soberanos. (Muito bem: muito bem. Palmas).

O PONTO DE VISTA COMUNISTA

A seguir o representante comunista, sr. Mauricio Grabois, referindo-se aos ultimos acontecimentos na Palestina, deu a sua interpretação sobre o anti-semitismo dizendo, a proposito, "que as perseguições por motivos religiosos têm sempre um cunho profundamente politico". Na Russia dos Tzares, prosseguiu o sr. Grabois, eram corriqueiros os progroms. Sobre a questão palestina o deputado comunista afirmou que é uma aspiração nacional dos 700 mil judeus que lá se encontram esses judeus que lá se encontram e se julgam com direitos. No entanto a isso se opõem os elementos mais reacionarios da Inglaterra, os representantes do imperialismo britanico, aqueles que lutaram contra o nazismo não para esmagá-lo, mas para conseguirem novos mercados, novas fontes de materia prima". Como ficha de consolação destinada aos arabes, o sr. Grabois — que é judeu — afirmou que os povos muçulmanos sofriam tambem na Palestina o dominio inglês. E terminou dizendo: — "E contra o imperialismo inglês que minha voz se levanta."

O orador seguinte foi o sr. Nestor Duarte, representante da Esquerda Democratica, que leu um telegrama do presidente do Instituto da Pecuaria, pedindo que o orador secundasse a palavra autorizada do sr. Domingos Velasco contra os "atos de sabotagem" ao comercio normal do gado brasileiro, no México e nos Estados Unidos.

DEMISSÃO ABSURDA

O sr. Carlos Marighela subiu á tribuna a pretexto de criticar o projeto de constituição, que a seu ver não corresponderia á realidade brasileira. Entretanto, espraiou-se por varios assuntos, entre os quais a Lei de Segurança, violencias policiais e outros casos do repertorio comunista, achando ainda oportunidade para relatar o caso realmente incrivel da demissão do sr. Antonio Sabino da Silva, funcionario da Estrada de Ferro Noroeste do Brasil, dispensado por ter escrito uma carta ao deputado Alcides Sabença.

HOMENAGEM Á ARGENTINA

Os srs. Ataliba Nogueira, Nereu Ramos e Prado Kelly propuseram uma homenagem á Argentina, por motivo do nove de julho. O senador Melo Viana anunciou á casa a visita do deputado Blaz Rocas, da Comissão de Relações Exteriores do Parlamento cubano, ao qual enviou as congratulações apresentadas pelo deputado João Amazonas, dizendo, ainda, que fazia "votos para que cada vez mais intensa e vibrante seja a união da América na defesa dos ideais de liberdade e democracia, bem como das aspirações do Direito e da Justiça."

O SR. FLORES E A REVOLUÇÃO DE 32

Ainda sobre o movimento constitucionalista falou o sr. Flores da Cunha, que referindo-se á sua posição em 32, declarou:

"quero dizer que concorri, decisivamente, para que o grande movimento paulista fosse jugado. Mandei ao sr. Getulio Vargas mais de trinta corpos que organizei para a defesa do seu governo e daquilo que ele chamava de "ordem".

Hoje, porem, preciso dizer á Assembléia Nacional Constituinte que, mesmo depois de vencido o movimento paulista de 1932, ainda o sr. Getulio Vargas tergiversava, retardava a reconstitucionalização do país. Cansei-me de pedir que ele não perdesse tempo nessa obra ingente, necessaria, urgida por todos. De uma feita, mandei-lhe telegrama gravado com a pena cortando o papel, e no qual, entre muitas coisas, lhe dizia que, diante de sua recalcitrancia em convocar as eleições, eu, ás vezes, tinha vontade de atar a corda ao pescoço e vir entregar-me aos paulistas, para dizer que eles é que tinham razão. Esse telegrama existe no arquivo do Governo em Porto Alegre, como deve existir no arquivo do Palácio do Catete. Li-o, muitos dias depois de transmitido, aos srs. João Neves da Fontoura, Lindolfo Collor e Batista Luzardo.

Esta, senhores, era a oportunidade de trazer inedito ao conhecimento da Assembleia Constituinte.

Dou, com abundancia de coração, meu apoio ao voto congratulatorio porque espero em Deus ainda hei de voltar a São Paulo, para visitar aquelas velhas salas quadrangulares do velho Convento de São Francisco e dobrar os joelhos para penitenciar-me. (Muito bem. Muito bem. Palmas prolongadas. O orador é vivamente cumprimentado).

O PROBLEMA DO TRIGO

Sobre a questão do trigo o sr. Horacio Laffer pronunciou as seguintes palavras:

"Há certos problemas, sr. Presidente, que alem das dificuldades intrinsicas, parecem sofrer a influencia de determinadas forças misteriosas, que embaraçam e adiam sua solução.

O fato de ser o Brasil o unico país do mundo localizado entre 20 e 60º graus de latitude que importa todo seu trigo, faz lembrar estas forças misteriosas que na sombra estrangulam as iniciativas ou então, pelo menos, a nossa falta de coragem em enfrentar assuntos basicos. Ora, este simbolo biblico da alimentação, o pão nosso de cada dia, é mais do que uma necessidade? é um indice de independencia e garantia do bem estar da nossa população.

Que representa, meus senhores, o Brasil não produzir trigo? A drenagem anual de um bilhão de cruzeiros.

O SR. ALIOMAR BALEEIRO — Aliás, não espanta o caso do trigo, pois estamos na iminencia de importar café e açucar. Ambos os produtos faltam até nos estados produtores.

O SR. HORACIO LAFER — Quanto ao café, temo-lo em quantidade necessaria.

Tanto temos que importar trigo que tudo quanto pudermos produzir representará nova disponibilidade para os cem bilhões de cruzeiros que a produção nacional requer para um aparelhamento adequado.

Como arma, como instrumento de defesa comercial, a falta de trigo nos colocou á mercê dos preços impostos, que de setenta centavos já subiram a um cruzeiro e oitenta.

E verdade, sr. Presidente, que podiamos nos defender com a mistura da mandioca, este pão dos tropicos como a chamou Marcius. Um convenio internacional, infeliz e desastrado, nos tirou essa arma e indefesos estamos nós perante o mundo.

O SR. ALIOMAR BALEEIRO — Quem assinou o convenio?

O SR. HORACIO LAFER — Foi o chanceler Osvaldo Aranha.

O SR. ALIOMAR BALEEIRO — Foi o governo Getulio Vargas. Agradeçamos mais esse serviço ao Estado Novo.

O SR. HORACIO LAFER — Aliás, um máu serviço.

Este convenio está nulo de pleno direito, embora não denunciado. Mas os prejuizos e seus maleficios, é o povo que os está pagando.

Sob o ponto de vista de precaução, a falta de produção representa a nossa dependencia á vontade alheia das maiores ou menores colheitas. E esta a situação atual: implorar muito para agradecer o pouco que obtenhamos, enquanto o povo reclama a falta de pão.

Na opinião de alguns, um motivo poderia existir para que o Brasil não desenvolvesse sua cultura de trigo: o desejo de sermos grandes compradores do vizinho amigo, a gloriosa Republica Argentina. Esta opinião, entretanto, emanava de um periodo no qual a Argentina podia garantir suprimentos futuros. Hoje, a situação alterou-se.

O SR. CESAR COSTA — O sr. Fernando Costa, quando ministro da Agricultura, intensificou a cultura do trigo.

O SR. HORACIO LAFER — Citarei o fato mais tarde.

Dizia eu que a situação se alterou, na Argentina, pois 75% de sua população vivia nos campos e 25% nas cidades. Hoje se inverteu e 25% somente vive nos campos.

As colheitas baixaram, e, em sã consciencia, a Argentina não podia assumir qualquer compromisso de entregas futuras invariaveis.

Acredito mesmo, sr. Presidente, que aquele grande pais almeja ver o Brasil produzindo o seu trigo, a fim de aliviar as solicitações que ele não pode atender e que irão provocar descontentamento entre dois povos fraternos.

O povo pergunta insistentemente: por que não produzimos trigo? A resposta precisa ser dada claramente ao pais.

E conveniente saber que possuimos todos os elementos para essa produção: extensão de areas, qualidade de terras e clima. Seiscentos mil alqueires são suficientes para atender a todo o consumo do Brasil, extensão essa equivalente a 3 ou 4 da grandes fazendas particulares que ai existem.

O SR. GALENO PARANHOS — Posso informar a V. Ex. que Goiás possui varias fazendas em que se vêm fazendo experiencias nesse sentido. Em Anapolis, por exemplo, conseguiram-se colheitas de trigo muito bom e de diversas qualidades. Na Chapada dos Veadeiros, o trigo vem sendo plantado há muitos anos, graças a experiencias levadas a efeito pelo Ministerio da Agricultura e que tiveram todo o exito.

Cesar Costa — Em São Paulo o trigo provou bem, desde a propaganda feita pelo sr. Fernando Costa.

Horacio Lafer — Os 63 milhões de alqueires que temos, proprios para cultura do trigo, são suficientes para todo nosso consumo.

Quanto á qualidade, que duvidas podem subsistir, se paises estrangeiros, privados de trigo, tem adquirido nossas sementes? E' a prova da alta qualidade que nossos técnicos conseguiram obter.

O exemplo do Rio Grande do Sul é concludente, através das experiencias das Estações de Alfredo Chaves e Bagé. Temos, portanto, todas as condições mesológicas, constituidas de clima e solo para desenvolver essa cultura.

Pergunta, então: por que não produzimos trigo?

Daniel Carvalho — Informo a V. Excia. que não foi só o Rio Grande do Sul que obteve boas qualidades de trigo, através de experiencias com as quais conseguiu tipos resistentes á ferrugem. Em Minas, identicos foram os resultados.

Jurandir Pires — Em São Paulo, durante a epoca colonial, plantava-se trigo.

Aliomar Baleeiro — Até na Baía se plantava trigo.

Horacio Lafer — Então, por que não produzir trigo? Eis o assunto de que desejaria, rapidamente, me ocupar.

Flores da Cunha — Poderia informar a V. Excia. acerca dos diferentes motivos por que o Brasil não pode produzir trigo suficiente para o abastecimento de suas populações. Quanto no governo do Rio Grande do Sul, intensifiquei a cultura do trigo, de maneira persistente e extensiva.

Pouco depois de sairmos do periodo de colonia, o Rio Grande do Sul era até exportador de trigo. Sobrevieram, porem, certas causas para que essa cultura fosse diminuindo até quase desaparecer. Uma delas pode ser atribuida ás areias que tomaram a barra do Rio Grande, a ponto de bloquear os navios veleiros que levavam o trigo do meu Estado para a America do Norte. Outras, a ferrugem, a que se fez alusão há pouco, destruindo os trigais e inutilizando as lavouras.

Quando assumi o governo do Estado, já existiam duas ou três estações fitotecnicas, onde se procurava selecionar sementes de trigo, a fim de que este resistisse á ferrugem e a outros males proprios dessas culturas. Ampliei o campo fitotecnico de Bagé, comprei mais areas de terras, mandei buscar, da estação de Paisandu', como tambem da Argentina, sementes especiais, aproveitando os grandes serviços de um eminente tecnico norueguês, que ainda se encontra na Estação de Bagé, e procuramos multiplicar essas sementes. O colono riograndense não queria plantar trigo, porque era cereal pouco remunerador. Forcei, então, o cultivo mandando sementes ás Prefeituras, com a recomendação aos prefeitos de que as distribuissem, porque, se não houvesse compradores para o trigo produzido, o governo do Estado o compraria. Se eu não tivesso renunciado ao governo do Estado, ainda quando faltavam três anos de mandato, eu deixaria o Rio Grande do Sul emancipado da compra de trigo estrangeiro porque ali já se reiniciava essa produção. Ainda hei de ter ocasião de ocupar a tribuna quando esse terrivel Regimento me permitir que fale mais expansivamente.

Horacio Lafer — Respondo ao nobre representante do Rio Grande do Sul. Sei que muitas iniciativas dignas de todos os elogios foram tomadas; mas seus resultados foram parciais e incompletos, demonstrando-nos toda a substancia do problema.

Enquanto não encararmos o trigo como problema de planificação, de conjunto e como imperativo da defesa nacional, estaremos no caminho errado.

Senão, vejamos. Antigamente, quando o Prata não o produzia, exportavamos o trigo para lá. Mas a falta de principios científicos e de sementes selecionadas, a falta de assistencia e de conhecimentos tecnicos, anulou a viagibilidade economica de que essa cultura dispunha.

vo surto se verificou com Fer-

Horacio Lafer — Depois, nonando Costa, que, criando cinco estações experimentais, atacou o assunto sob dois aspectos: — o técnico e o da semente.

O SR. HORACIO LAFER — Verificamos cada vez mais que, enquanto o problema não for tratado em conjunto, planificadamente, as soluções falharão sob o aspecto técnico, sob o aspecto economico ou sob o aspecto financeiro.

Precisamos, sob o aspecto técnico, copiar o que a Inspetoria de Trigo do Rio Grande do Sul fez, o que o Instituto Agronomico de São Paulo realizou em relação ao algodão, e a assistencia técnica estará assegurada.

Sob o aspecto economico, precisamos de preços minimos, não revogaveis durante cinco anos, pelo menos. Precisamos garantir a distribuição e a colocação do produto. Devemos construir silos e camaras de expurgo.

O SR. FLORES DA CUNHA — Não tenho nnehuma audacia nesta Assembléia. Gostaria até de passar despercebido. Não me ufano do que tenha feito, nem me orgulho no momento. No entanto, posso asseverar que conheço o problema como ninguem. Devo por isso dizer ao nobre orador que s. excia. feriu, neste momento, o aspecto mais grave do problema. O necessario, para não deixarmos nossas populações sem pão, é construirmos, sem perda de tempo, elevadores de grãos, silos.

O SR. HORACIO LAFER — Não é só isso. Precisamos da garantia do preço minimo...

O SR. FLORES DA CUNHA — Isso é imperioso.

O SR. HORACIO LAFER — ...estudar os meios de transporte, o aspecto financeiro, que se consubstancia no financiamento da cultura e, se necessario, fazer uma emissão de apolices, para custear o aparelho triticular, no sentido de que tenhamos aqui tudo quanto os outros paises possuem.

O SR. JURANDIR PIRES — V. excia. está muito impressionado com o fato de termos um bilhão de cruzeiros de importação de trigo, mas precisa notar o seguinte: para que possamos importar um bilhão de trigo devemos exportar alguma coisa...

O SR. ALIOMAR BALEEIRO — Exatamente.

O SR. JURANDIR PIRES — ...e as trocas internacionais se regulam por aquilo que se exporta com menor custo e maior resultado, para vir aquilo que se importa por mais baixo preço e o maior resultado.

O SR. HORACIO LAFER — Respondo a v. excia.: exatamente porque o assunto planificado, no conjunto, não baste, é que invoco a segunda parte. O problema do trigo precisa ser encarado como imperativo da defesa nacional. E mister tenhamos, dentro de nossas fronteiras, a base da alimentação do povo, ou seja, o pão.

Finalizando, o sr. Lafer declarou que: "já que não podemos propor projetos de lei, a indicação que encaminho á Mesa é no sentido de que o governo com toda a urgencia, constitua esse orgão indispensavel que superintenda, execute e vença a batalha do trigo brasileiro. (Muito bem; muito bem. Palmas. O orador é cumprimentado).

LINGUA BRASILEIRA

O sr. Munhoz da Rocha, ocupando-se de materia constitucional, disse:

O SR. MUNHOZ DA ROCHA — Sr. presidente, ao projeto de Constituição apresentei algumas emendas que hoje devem estar no vasto oceano das quase cinco mil. O seu destino é imprevisivel. E aguardo a volta do projeto ao plenario para tratar das mesmas e defender a sua apresentação. Desejo, porém, aproveitar a oportunidade para trazer a minha contribuição ao debate sobre a lingua nacional e brasileira ou portuguesa; e, em seguida, fazer ligeiras considerações relativamente ao caso do Territorio do Iguaçú, que nós paranaenses tão ardentemente defendemos e que ontem aqui foi ventilado pelo nobre deputado sr. Gomi Junior.

Quero trazer o meu depoimento ao debate aqui travado sobre a questão da lingua portuguesa e brasileira. Não venho discutir se o assunto se inclui ou não em materia constitucional. Nem se alguma lei positiva é capaz de transformar um fato sociologico ou alterar, pelas raizes, um elemento de cultura como ó a lingua, elemento vivo, sujeito a transformações continuas.

Parece-me, entretanto, pelo que aqui observei, que tem havido uma ligeira confusão.

Ninguem pretende, dos que defendem a lingua nacional como portuguesa, que se fale ou se venha a falar, deste lado do Atlantico, como em Trás-os-Montes, nem que se escreva como Benjamim Ribeiro, ou se coloquem pronomes como os gramaticos indicam e os classicos, ás vezes, concordam. Os puristas da lingua, graças sejam dadas, vão escasseando. Os gramaticos resistem mas vão se rendendo á pressão do meio e fazendo largas concessões ás nossas maneiras de falar e escrever.

Nada se pode fazer, nestes assuntos, como se Mario de Andrade não tivesse existido. Evidentemente ninguem fala, e menos ainda, ninguem escreve como em Macunaima. Ninguem. Macunaima está tão distante do nosso tempo como Menina e Moça. São, apenas, polos opostos. Mas floresceram magnificamente os resultados da obra de Mario de Andrade, com o seu sentido renovador, revolucionario, emancipador.

Depois de Mario de Andrade, que aspirou o maximo para obter o minimo, os escritores que ficaram muito aquem dele como espirito renovador, mas que antes dele, seriam rudemente combatidos, já foram sendo aceitos, com bastante complacencia. Diante de Mario de Andrade, eram uns classicos. Já não era tão absorvente a preocupação de colocar os pronomes nos seus lugares certos e havia, mesmo, um certo pudor de situá-los nas suas posições perfeitamente e indiscutivelmente convenientes.

Parece-me sem nenhum sentido andar comparando, já não digo a linguagem falada no Brasil e em Portugal com a jiria de cada um e, sobretudo, com os nossos regionalismos, mas a linguagem escrita nos dois paises. E' chover no molhado.

O ANTI-SEMITISMO

[illegible]

O sr. Osvaldo Studart abordou problemas de transporte rodoviario, finalizando a sessão com um discurso do sr. Hamilton Nogueira sobre a questão do anti-semitismo.

Diagnosticos Por Correspondencia e Receitas de Remedios Falsificados

(Conclusão da 3ª pag.)

investigações dos fiscais, procuraram esconder-se e retirar o produto do mercado.

A CONIVENCIA DAS FARMACIAS

Adiantou ainda o nosso informante que não se pode negar que muitos farmaceuticos foram coniventes na venda em destes produtos falsificados. Conhecedores que são dos preços dos remedios nos laboratorios, está claro que não podiam deixar de saber tratar-se de uma mistificação, quando apareciam em seus estabelecimentos, individuos oferecendo-os a preços muito abaixo dos correntes.

NOS ESTADOS

Tinham sido apreendidos até ontem, 15.000 unidades (vidros, tubos ou caixas de remedios falsificados) no Distrito Federal, 6.000 em São Paulo, 2.000 no Rio Grande do Sul e 1.000 em Pernambuco.

CAMBIO

O mercado de cambio abriu ontem, em posição estavel e inalterado. O Banco do Brasil vendia a libra á vista no cambio livre para entrega pronta a Cr$ 81.00 30 e o dolar a 20.10 e comprava á Cr$ 77.77 90 e a Cr$ 19.30 respectivamente.

Assim fechou inalterado.

O Banco do Brasil afixou as seguintes taxas para venda de cambiais:

A vista:

Libra	81.00 30
Dolar	19.30
Coroa sueca	4.79 48
Franco suiço	4.69 63
Peso chileno	0.64 81
Peso boliviano.	0.47 80
Peso argentino	4.95 68
Peso uruguaio.	11.58 61
Escudo	0.81 71
Coroa dinamarquesa	4.18 34
Franco	0.16 23

O Banco do Brasil para compra das letras de cobertura afixou as seguintes taxas:

A vista:

Libra	77.77 90
Dolar	19.30
Escudo	0.78 40
Peso argentino	4.72 46
Peso uruguaio.	10.71 50
Franco suiço	4.30 93
Coroa sueca	4.50 35
Peso chileno	0.32 20
Peso boliviano.	0.43 50
Coroa dinamarquesa	4.02 17
Franco	0.16 90

MERCADO OFICIAL

Compra:

Libra	55.49 50
Dolar	16.50
Franco suiço	3.85 51
Coroa sueca	3.93 50
Escudo	0.67 01
Peso argentino	4.03 93
Peso chileno	0.53 22
Peso boliviano	0.38 90
Coroa dinamarquesa	3.43 82
Franco	0.13 84

A Policia Apreendeu Mais 1.400 Ampolas Falsas

Continuando em suas diligencias para apurar responsabilidades no caso do derrame de medicamentos falsos, a policia do 16.º distrito policial efetuou a prisão de Valter Rodrigues de Freitas, pratico de farmacia, residente á rua Aristides Caire, no Meyer.

Em suas declarações no cartorio o detido confessou que os medicamentos falsificados e distribuidos á praça para venda, na sua maioria eram por ele embalados e fechados como no caso das ampolas.

MAIS DOIS PRESOS

Foram presos tambem os irmãos Pedro e Jurandir Alves de Carvalho, residentes á rua Jardim Botanico 588, que venderam na farmacia Pinto, situada á rua Voluntarios da Patria, 351, doze caixas de "Perandrem", tambem falsificados. Ambos foram ouvidos em cartorio.

VITAMINA B-1 FALSIFICADA

Ainda no laboratorio da rua Dr. Garnier, 112-A, foram apreendidas pela policia 1.400 ampolas de vitamina B-1, falsificadas, que ali se encontravam escondidas.

AS MOÇAS NAO SAO CULPADAS

Segundo declarações dos detidos ficou provado que as moças que trabalhavam nos "laboratorios" nada têm a ver com as falsificações.

Solidaria Com o Seu Presidente a Diretoria da Associação dos Ex-Combatentes

O SR. PLINIO BARRETO — Tendo o chefe de Policia negado licença á Associação dos ex-Combatentes do Brasil para angariar donativos para a Casa do ex-Combatente, alegando não merecer ro presidente da citada instituição a confiança necessaria, a diretoria da Associação dos ex-Combatentes, ontem reunida, expediu uma nota oficial em que acentua os seguintes pontos:

"I — A Associação dos Ex-Combatentes do Brasil, foi fundada em 18 de outubro de 1945, dentro do espirito de união, sem qualquer distinção ideologica que permitiu á F. E. B. as vitórias contra o Nazi-Fascismo, em defesa da dignidade do Brasil;

II — Sua finalidade principal ao lado do congraçamento dos antigos combatentes e da defesa, acima de qualquer divergencia politico-partidaria, dos ideais democraticos pelos quais lutamos, é procurar de todas as maneiras, auxiliar os nossos companheiros em sua readaptação á vida civil;

III — Desde a data da sua fundação, a Associação tem desenvolvido o maximo de seus esforços no sentido de realizar suas finalidades de "assistencia", apesar do vulto enorme do que se teria a fazer, em vista da situação de dificuldade de grande numeros de companheiros e da incompreensão existentes em certos meios, da qual, — honrosamente não participa a maior parte das autoridades ás quais temos tido ocasião de recorrer em beneficio dos Ex-Combatentes;

IV — Um dos principais fatores do exito da Associação, tem sido precisamente, a colaboração patriotica, eficiente, e dedicada do nosso presidente sr. Pedro Paulo Sampaio de Lacerda, o qual, eleito pelo voto dos socios reunidos em Assembléia Geral, tem se revelado na direção da nossa Associação, o mesmo cidadão que soube honrar o alto posto que teve na F. E. B. e no exercicio do qual mereceu os mais expressivos elogios dos nossos comandantes;

V — Em vista do exposto, a diretoria da Associação dos Ex-Combatentes do Brasil, sente-se no dever de hipotecar sua irrestrita e incondicional solidariedade ao seu presidente."

MERCADOS

Laboratórios Farmaceuticos

A quem cabe uma grande parte da responsabilidade na falsificação dos produtos farmaceuticos? E aos proprios fabricantes, ainda que isto pareça uma das "tiradas do barão Munckausen".

Com efeito, por que é que somente os laboratorios se devem eximir da obrigação de fiscalizar em que condições a sua mercadoria chegada ás mãos do consumidor? Não vamos longe, para exemplificar. As fabricas de pneumaticos, depois da venda dos seus artigos ao cliente, acompanham de perto o rendimento e a satisfação do serviço prestado por aqueles acessorios ao automobilista. Assim, ao mesmo tempo que nas suas visitas reabastece o comerciante, o funcionario da empresa defende o credito da marca, ás vezes em jogo em consequencia de acidentes, para os quais em nada concorreu. O vendedor de certa cera para assoalhos, tambem, do mesmo geito que procura colocar nova partida, indaga do seu comitente se a freguesia deste esta ou não satisfeita com o resultado da sua aplicação. No jornal, o fornecedor de tinta de impressão, indo a gerencia sindicar se é precisa nova remessa, desce até á "rotativa" e vai ver se os tinteiros tem acumulo de residuos, quase sempre os culpados de má distribuição, etc. Como se vê, o pneumatico, a cêra e a tinta, não são produtos injetaveis no organismo humano, nem deles depende a existencia da criatura. Em contraste, duma gota de remedio depende o luto ou a alegria duma familia, a orfandade a a viuvez, sem falar da dor fisica do enfermo. Por que, pois, simultaneamente á função de vendedor não se atribui, outrossim, a função de fiscal ao intermediario entre o varejista e o fabricante de artigos de laboratorios? Tudo está num arranjo de natureza economica entre empregado e empregador e na compreensão que este tenha do rigor que deve dar as suas atividades, já que as oficiais, nesse ponto, são muito falhas.

mo vagalhão de falsificação
mo vagalhão de falsificações, que os fabricantes tiveram conhecimento delas, isto é, de que suas marcas estavam sendo arrastadas ás bordas dum crime nefando, somente no mesmo instante em que elas foram divulgadas ao publico em geral. E por uma obra de acaso, tal vez a falsificação tenha ficado refreiada por alguns meses, para recomeçar de novo, á sombra da falta duma fiscalização sistematica.

COTAÇÕES DE TITULOS

Os valores imobiliarios galgaram altitudes inverosimeis. Já se não pode dizer outro tanto dos titulos de divida publica, principalmente as conhecidas apolices populares, emitidas para a cobertura de emprestimos por alguns Estados. As pernambucanas, por exemplo, não só não acompanharam o sentido da valorização, como até andam em sentido contrario, como os caranguejos. Atualmente, estão sendo cotadas a Cr$ 61.00, portanto, Cr$ 39.00 abaixo do par. Essa situação reflete o credito de Pernambuco, do qual o sr. Agamemnon Magalhães dizia que ele tinha a firmeza da estaca do Mundo.

Sobre Minas Gerais, não obstantes as loucuras do seu governo, os titulos reagiram e atingem, agora, a Cr$ 195.00, 179.00 e 183.00, respectivamente para a 1.ª, 2.ª e 3.ª serie. A essas apolices, podia-se-lhes aplicar o canto de Catulo Cearense, da estopada da lesma para chegar á crista do monte. Quando elas dominarem o pico isto é, o ponto culminante do "par", sofrerão da vertigem das grandes altitudes e rolarão serra abaixo. As paulistas sairam do mercado, ao que parece, dada a ausencia de negocios, ou, pelo menos, o seu registro. E teriam, realmente, se retirado sem deixar atrás de si arrependimentos ou descrença da garantia de inversão de capital para se atender ás necessidades do Estado de S. Paulo.

Na categoria de titulos de Empresas articulares, os da Panair, de Cr$ 200.00, estão sendo apregoados a Cr$ 183.00. Para os das Minas de Carvão de Butiá de Cr$ 100.00 sendo apregoados a Cr$ 127.00 e das Docas de Santos, de Cr$ 200,00, ofertas para Cr$ 210,00, cabendo, assim, o "record" de alta aos titulos da Carvão de Butió.

AGITADO O CENTRO COMERCIAL PELA QUESTÃO DA PALESTINA

(Conclusão da 12ª pag.)

33 anos no Brasil, tendo 4 filhos brasileiros, aos quais não ensina a lingua materna, pois acha que os meninos pertencem, acima dele, á terra em que nasceram.

Falando, em continuação, sobre os acontecimentos na Palestina, declarou:

— Os judeus têm tudo. Dinheiro é o que não lhes falta! Esse movimento que aí vemos faz parte de um plano de dominação mundial. Independente a Palestina, e sob orientação judaica, terá todo o mundo na mão, pelo dinheiro. O que eles vinham fazendo era comprar todo o país, palmo a palmo, em nome de grandes companhias imobiliarias. Os ingleses viram a tempo o perigo. E agiram. Agora, os sionistas querem vencer pela força, pois têm armas.

Todas as nações arabes estão unidas contra a ameaça. Dizem que Hitler já é morto, mas os judeus continuam a praticar a sua politica de agressão, querendo tomar a terra dos outros. Não achamos justa essa politica. Os proprios judeus da Palestina, embora tenhamos costumes diferentes, estão unidos contra seus irmãos sionistas.

LOUCURA E SUICIDIO

A palavra sobre a questão está, agora, novamente com os arabes.

Diz um deles:

— A invasão judaica da Palestina é uma clamorosa injustiça contra a comunidade de nações arabes, agora felizmente sustada pela Inglaterra. Viu o governo de Londres o perigo judaico no Oriente Proximo.

O arabe se refere á manifestação levada a efeito no Automovel Clube pela comunidade hebraica do Brasil.

E comenta:

— Considero descabida tal manifestação. Ou eles são judeus ou são brasileiros. Penso que não deveriam envolver-se com esses assuntos, estranhos ao Brasil.

— Acredita na possibilidade de uma vitoria israelita na Palestina?

— De modo algum. Eles estão completamente cercados pelos paises arabes. Se conseguissem vencer, não teriam um minuto de sossego. Classifico de loucura e suicidio qualquer ação nesse sentido.

O QUE DESEJAM OS JUDEUS

Desejam os judeus que a Inglaterra abra mão do Livro Branco, que proibe a imigração judaica para a Palestina, bem como a compra de terras ali.

Sobre este particular, fala o secretario-geral da União dos Israelitas Sefaradin do Brasil, sr. Tofik Nigri:

— Estamos muito satisfeitos com a solidariedade expressa pelo povo brasileiro. E' uma questão de justiça, a nossa. A Palestina continua a ter a Terra Santa Prometida. Funcionarios do Ministerio das Colonias fazem pressão para continuar a politica imperialista. Se houvesse o Lar Nacional Judaico, seis milhões de pessoas não teriam morrido na Europa, pois teriam para onde ir. Temos os meios necessarios para fazer entrar na Palestina mais de 200.000 judeus. Mas a Inglaterra prefere o Grão-Mufti um traidor que esteve com os alemães durante a guerra.

JOVENS GUERREIROS JUDEUS

— A questão se desenvolvia de modo pacifico, como desejavamos. Mas, o senhor sabe, veio aquela juventude treinada nos campos de luta, e eis que se organiza um exercito subterraneo para lutar pela independencia. Esse exercito, contudo, desaparecerá, se for levado em consideração o nosso direito á terra de nossos avós.

Informa, por fim, o comerciante Nigri, estabelecido á rua da Alfandega, 280:

— Foram enviados telegramas a Truman, Attlee e Bevin, protestando contra os atos da Inglaterra, faltando ao compromisso assumido. Os Estados Unidos prometeram ajudar-nos, e é no presidente Truman que se acham depositadas as nossas esperanças.

Hersch Ganç é um jovem judeu polonês recem-chegado ao Brasil. Esteve durante 4 anos no campo de concentração de Auchewitz, onde foi marcado com o numero A — 19075. E' o unico sobrevivente de numerosa familia. Tem muita esperança de que a Inglaterra satisfaça as aspirações dos judeus. Segundo disse, esteve 2 meses á espera da abertura da fronteira palestinense, resolvendo finalmente vir para o Brasil.

Está pronto a ir para a Terra Prometida, mas só no caso de ser proclamada a sua independencia.

— A Inglaterra tem muita terra e só não resolverá a questão se não quiser — declarou o negociante Luiz Glat, com loja de fazendas á rua da Alfandega, 288. O que ela está fazendo conosco é um crime.

ATENDIDO O PEDIDO DO ATLETA BENTO DE ASSIS

Será Revisto o Processo — Outras Resoluções da Diretoria da C. B. D.

A diretoria da CBD ontem reunida sob a presidencia do sr. Rivadavia Correa Meier, resolveu aceitar o telegrama enviado pelo atleta Bento de Assis como pedido de revisão da resolução da diretoria da Confederação que o considerou profissional. Essa resolução foi tomada depois de ter a diretoria da CBD, ouvido o sr. Max Gomes de Paiva, autor do Codigo Disciplinar Brasileiro, que esclareceu certos pontos do referido Codigo. O processo será remetido á Federação Paulista de Atletismo para que Bento de Assis dele tome conhecimento e junte os elementos de defesa que considerar convenientes.

Um irmão de José Bento de Assis esteve na sede da CBD, procurando inteirar-se, junto aos dirigentes da entidade, da resolução da diretoria.

AS TRANSFERENCIAS INTERNACIONAIS

Resolveu ainda a diretoria, de acordo com a Comissão de Assuntos Internacionais, atribuir ao delegado brasileiro ao Congresso de Luxemburgo, sr. Osvaldo Tavares, a defesa do ponto de vista brasileiro na discussão de uma proposta do Conselho Tecnico de Futebol, a ser examinada no Congresso. O Conselho Tecnico propõe a uniformização das transferencias internacionais, com a exigencia da apresentação, pela entidade de destino, do pedido de transferencia assinado pelo proprio jogador o que evitaria a transferencia seja feita á revelia do interessado, que poderá ser prejudicado com entendimentos diretos entre clubes ou mesmo entidades. Na mesma proposta é sugerida a fixação de um prazo para as transferencias.

Ainda o Caso Capixaba

Já se encontra na secretaria da C. B. D. o relatorio da Federação Esportiva Espiritossantense acerca de anormalidades ocorridas no seio da Liga Municipal de Cachoeiro de Itapemirim. Conforme tivemos oportunidade de noticiar, a Federação Espiritossantense estava sob ameaça de penalidade pela Confederação devido á falta das informações ora remetidas.

Moscou, maio de 1946 — Quadro do "Casa Central do Exercito Vermelho", vencedor da Copa em 1945.

Panorama de Uma Rodada

A primeira rodada do campeonato carioca de futebol de 1946 já pode dar uma idéia, pequena é bem verdade, das possibilidades de cada quadro.

Mesmo porque estas possibilidades estudadas no campeonato são acrescidas de observações tomadas durante a disputa dos torneios preliminares deste ano.

* * *

Em primeiro lugar vamos focalizar o Vasco da Gama. Apresentou-se o gremio cruzmaltino conforme tivemos ocasião de focalizar ontem, com alguns claros em suas linhas. A ausencia de Rafanelli na zaga, apesar de ter sido coberta a contento por Sampaio, não chegou para que pudessemos ter uma impressão do que pode ser o Vasco este ano.

No entanto, bastou aquela amostra para que sintamos no team atualmente dirigido "gratuitamente" por Ondino Viera uma força quase igual áquela que lhe deu o campeonato de 1945.

* * *

O Fluminense passou bem pelo Bonsucesso, um team fraco, de poucos recursos tecnicos. Não teve ocasião de se exibir com toda a pujança de seu quadro, pois não encontrou adversario que o obrigasse a isto.

Os leopoldinenses continuam, apesar de seus melhoramentos introduzidos no team, como os mais fortes candidatos á Lanterna no fim do ano.

* * *

O Flamengo, derrotando o Bangú, entrou bem no campeonato. Os alvi-rubros costumam geralmente fazer uma falseta ao team de Pirilo, atrapalhando, uma vez por outra, com uma derrota ou mesmo um empate, que mais tarde pesará na contagem dos pontos.

Desta vez, porém, o "peso" foi outro. Num choque casual entre Zizinho e Adauto, o meia-direita rubro-negro fraturou a perna. E, apesar do medico assistente do crack afirmar que antes do fim da temporada o teremos novamente em jogo, parece-nos que Flavio não deve esperar nada ou quase nada da produção deste jogador.

* * *

O outro ponteiro do certame é o Canto do Rio. Venceu bem ao America, apesar de ter no team veteranos da idade de Pascoal, que aliás marcou dois dos tres goals do seu bando, dominando os rubros o necessario para vencer e sabendo sobretudo defender-se heroicamente quando os pupilos de Osvaldinho ensaiaram uma reação que chegou tarde.

São já frutos incontestaveis da ação de Carlito Rocha, este dinamico esportista, que ora se volta para o futebol, distração, segundo ele, de alguns instantes, ora se refugia apenas no remo onde é mestre dos maiores.

Apesar de tudo, não cremos que os cantorrienses possam aguentar todo o campeonato no mesmo pé. Mesmo porque, nem todos os jogos serão em Niteroi...

* * *

São Cristovão e Madureira ocupam o segundo posto da tabela. Justo? Injusto? E' muito cedo ainda para aquilatar o valor desses dois quadros, muito irregulares em sua producão técnica.

Quanto aos demais, já falamos ligeiramente. Apenas o America e o Botafogo (?), quer nos parecer que aquele mais do que este, dos quatro colocados no terceiro posto, podem aspirar ainda alguma coisa. Bangú e Bonsucesso terão que seguir o caminho de sempre. Atrapalhar de quando em quando, infligindo-lhe uma derrota e contentar-se com um lugar no fim da tabela.

PAULO MEDEIROS

O FUTEBOL SOVIÉTICO

UM ARTIGO DE I. VANIAT, TIRADO DO BOLETIM DE INFORMACION DA EMBAIXADA DA U. R. S. S.

A atuação dos jogadores de futebol sovieticos na Inglaterra, Iugoslavia, Bulgaria e Rumania, constituiu um dos grandes acontecimentos desportivos da Europa. Em quinze jogos, os russos ganharam doze e empataram três. Sem duvida alguma, um otimo saldo. Mas vamos ver, antes de mais nada, o que representa o futebol na União Sovietica.

E' o esporte favorito por excelencia. Joga-se das costas do Mar de Barents a zona subpolar de Murmansk, do Erevan, capital da Armenia, á velha Lwow e Vladivostock. Existem quadros em fabricas, unidades militares e escolas, nas cooperativas e nos institutos. Disputam-se torneios entre fabricas, classes escolares e unidades do Exercito.

A essas competições seguem em categoria ascendente as dos distritos, cidades, regiões e Republicas. Nos campeonatos da Ucrania, Belorussia e Georgia, verdadeiros acontecimentos esportivos, tomam parte até cem equipes. Efetuam-se tambem torneios internos de determinadas sociedades com ramificações em toda a União. Em 19.., por exemplo, disputaram o titulo de campeão da sociedade Dinamo, cento e vinte equipes e do club Spartak, mais de quarenta. As associações esportivas sindicais, alem de seus torneios internos, lutam anualmente pela "Copa dos Sindicatos" concorrendo ao torneio varias centenas de teams. Entre os clubes sindicais figura o "Lokomotive", dos ferroviarios; "Stajanovetz" dos mineiros; "Aço" dos siderurgicos; "Cenit", etc.

Com igual regularidade se celebram os campeonatos do exercito, da marinha e da aviação. Militares de nomeada como os marechais Zhukov, Rokossovski, Voronov, Faleleev e Fedorenko são profundos conhecedores e aficionados do futebol.

Cerca de 500.000 jogadores filiados havia na URSS antes da guerra, correspondendo a Moscou perto de 50.000 e a Leningrado 70.000.

Agora, com a desmobilização esse numero certamente será aumentado.

Os metodos de futebol se elaboram nos Institutos de Cultura Fisica de Moscou e Leningrado, em varias outras instituições e nas conferencias anuais de treinadores.

Todas as grandes cidades possuem grandes estadios. Em Moscou, existem o "Dinamo" com capacidade para 90.000 espectadores e o "Stalinets" com capacidade para 40.000; em Kiew, funciona o "Jruschev" com 60.000 lugares e em Tbilisi o famoso "Dynamo" para 40.000 pessoas. Devido á invasão nazista, ficaram danificados varios estadios de Leningrado, Odessa, Stalingrado, Voronezh, Minsk, etc. O governo já destacou verbas especiais para restaura-los.

Tanto a imprensa como o cinema e o radio comentam e informam amplamente os fatos do futebol. Dias após celebrar-se um jogo importante é possivel segui-lo na tela. As partidas se transmitem pelo radio. Três ou quatro horas depois de abrirem-se as bilheterias do "Dynamo" é necessario colocar um cartaz: Não há mais entradas.

Os jogadores gozam de enorme popularidade. Varios deles possuem ordens e outras condecorações. Tambem se da o titulo de "Mestre Emerito do Esporte". As três maiores competições são a "Copa Junior", a "Copa da URSS" e o campeonato do país. Este ultimo se joga em dois grupos que correspondem, ao primeiro, doze equipes, e dezoito ao ultimo.

As enormes distancias (de Moscou a Tbilisi há cerca de 3 mil quilometros) são cobertas por avião. Os teams mais potentes do país são: O "Dynamo", o "Casa Central do Exercito Vermelho", o "Spartak" e o "Torpedo" de Moscou; o "Dynamo" e o "Zenit" de Leningrado, e o "Dynamo" de Tbilisi.

Estes clubes competem sempre nos torneios da Copa e no Campeonato. O "Dynamo" e o campeão de 1945. E' o mais antigo de todos que existem fundado em 1923. Sua linha atacante e a perfeita combinação de jogo o fazem extremamente perigoso. Durante os ultimos anos, tem aparecido com exito tambem o "Casa Central do Exercito Vermelho" fundado tambem em 1923 e que na ultima temporada ganhou a Copa da URSS por 2 x 1, frente ao "Dynamo". Possui o ataque mais eficaz do país. Os de Tbilisi são famosos por sua rapidez e temperamento; e em Leningrado predomina uma excelente escola tatica.

O clube "Torpedo", da fabrica de automoveis "Stalin" de Moscou, organizado em 1931, tem um grande numero de aficionados por causa do seu estilo de jogo, sobretudo elegante.

E' tambem muito popular o team do "Spartak" que existe desde 1926. Em 1938 e 1939, ganhou a Copa e o Campeonato.

Todos os quadros sovieticos empregam o sistema de três defesas. Os treinadores russos introduziram nesse procedimento algumas modificações, conseguindo maior mobilidade, rapidez e surpresa no ataque e assegurando, ao mesmo tempo, uma defesa segura.

Em Jogo o Título de Campeão da Flotilha de Star

Preparativos Para o Campeonato Mundial.

Será iniciada no proximo domingo a disputa do titulo de campeão da Flotilha de Star do Rio de Janeiro. Segundo deliberação dos organizadores, o titulo maximo será conquistado pelo membro da Flotilha que conseguir maior numero de pontos em 5 regatas de raia triangular e de percurso não inferior a 10 e meia milhas.

Reveste-se o campeonato de excepcional rigidez e rigor e onde a habilidade da tripulação alia-se ao apuro do Star; é uma regata na qual a tripulação é vinculada ao iate. O vencedor terá o direito de ostentar na vela o distintivo de Campeão da Flotilha e receberá um diploma, seguindo assim as tradições da Classe Star e a mais difundida no mundo.

Tambem cresce de importancia o citado campeonato em vista de indicar a representação da Flotilha no 24.º Campeonato Mundial de Stars a se realizar em novembro, em Havana, Cuba.

CONVITE DO BASQUETE NORTE-AMERICANO

A Confederação Brasileira de Basket vem de receber um convite da The University Wisconsin U.S.A. para enviar á Norte-America uma seleção nacional de basket.

Atendendo ao oficio, a entidade maxima resolveu pedir condições.

Maneca Não Cumpriu o Contrato

O Esporte Clube Baía acaba de denunciar á C. B. D. o jogador Manoel Marinho Alves (Maneca). Por intermedio da Federação Baiana de Desportos Terrestres, o tricolor da "boa terra" acusa o citado jogador de haver deixado de cumprir o seu contrato com o clube durante o periodo de 16 de abril a 12 de maio ultimo.

Maneca, como é do conhecimento publico, encontra-se nesta Capital, pois pretende ingressar no Vasco da Gama.

HIPISMO

VÁRIAS NOTAS

HANDICAPPER

Com uma assistencia minima, compensada pelo ambiente de grande esportividade com que se lançaram á vitoria os concorrentes, realizou a Sociedade Hipica Brasileira, na bela tarde de domingo, um concurso interno.

A "Prova Capitão Eloy Menezes" foi vencida pela egua Manoela (4 pontos perdidos), montada pelo sr. Rafael B. Dutra, classificando-se em 2º, empatados, Tibagy com o sr. S. dos Santos Silva e Dax com o sr. Luiz Nolasco, ambos com 8 p.p. e em 4º, Corsario (12 p.p.) pilotado pelo jovem cavaleiro sr. J. C. Galliez Pinto. Este resultado foi obtido na barragem, que constituiu na repetição de todo o percurso, com os obstaculos aumentados de 1,m10 para 1,m20.

No "Bronze Mario de Oliveira" sagrou-se vitorioso o "crack" Juluba (59 s) sob a direção do sr. Roberto Marinho, ocupando os postos seguintes: Bon Soir (1 m 8 s) com o sr. Atalíba Pompeu do Amaral, Lepanto (1 m 11 s 2/5) com o sr. José de Verda e Irupé (1 m 1/5 s) dirigido pelo sr. Pascoal Arp. Os tres primeiros com pista limpa e o ultimo com 4 p.p. Inscreveu assim o sr. Roberto Marinho, pela 3ª vez, seu nome no trofeu.

A "Prova Capitão Eloy Menezes" foi das mais proveitosas para o nosso hipismo, pois além de trazer aos cavaleiros novos grande animação, foi tambem de grande significado psicologico, já que nos classificados incutiu auto-confiança que os possibilita a novos feitos. Esta assertiva será confirmada pelas provas exclusivas da classe "A", marcadas para 14 e 21 do corrente.

O Juri de Campo foi constituido pelas senhorinhas Tatiana Chagas, que atuou como "speaker", Stella Goulart, filha do decano dos nossos concursistas, sr. Paulo Goulart, Emilita Pollo e Elisabeth Williams, sob a orientação do patrono da primeira prova do programa, tendo sido juiz de pista o sr. Eliezer Abreu.

Como se vê, foi uma bela festa, á qual todos emprestaram o seu concurso, até mesmo a Providencia, quando livrou de consequencias graves as rodadas sofridas pelos srs. Pedro Duarte e Hermes Vasconcelos.

Por tudo isto, não encerrarei este comentario sem dizer: "Senhores Diretores dos Clubes Hipicos e da Federação Hipica Metropolitana (alguns são as duas coisas ao mesmo tempo), promovam mais provas da classe "A", exclusivas, se de fato querem a difusão e a renovação de valores do hipismo carioca e do Brasil".

* * *

Em virtude da impraticabilidade do campo foi transferida para domingo proximo, no campo do Gavea Golf Clube, ás 15.30 horas, o jogo de polo que dará inicio á disputa da Taça Vilamar de Saquarema, instituida pela Companhia Imobiliaria do mesmo nome.

A "Taça" será disputada anualmente, com "handicap" e pelo sistema eliminatorio. Os disputantes desse primeiro jogo serão:

Vilamar de Saquarema

N. 1—C. Alfredo Maia ..	Handicap	1
N. 2—E. T. de Freitas .	"	1
N. 3—Leopoldo M. Leal	"	1
N. 4—J. Maccarini . . .	"	8
		11

Pedra da Gavea

N. 1—Joaquim Monteiro .	Handicap	3
N. 2—Plinio J. Carvalho	"	5
N. 3—Cecil Hime . . .	"	3
N. 4—Angelo Sertorio . .	"	4
		15

As outras partidas serão disputadas nos domingos seguintes.

PEDIU DEMISSÃO O ÁRBITRO CARLOS MILSTEIN

NECIR DE SOUZA TERIA SIDO SUSPENSO

Apurou a nossa reportagem que o juiz Carlos Milstein dirigiu, ante-ontem, o seu pedido de demissão á Escola de Arbitros, alegando que não tem tempo para dedicar-se ao esporte.

NECIR DE SOUZA SUSPENSO

Outra informação que damos — esta com a devida reserva — é a da suspensão do arbitro Necir de Souza, por 90 dias, pela Congregação da Escola de Arbitros. Necir de Souza deixou de mencionar certa ocorrencia no Flá-Flú do Torneio Municipal, o que resultaria na medida ora chegada ao nosso conhecimento. Soubemos, ainda, que o arbitro em questão estaria decidido a solicitar demissão da Escola de Arbitros transferindo-se para S. Paulo onde, aliás, só poderia atuar depois de cumprida a penalidade imposta pela Escola de Arbitros.

Continua Amanhã o Campeonato Individual de Tenis

OS JOGOS PROGRAMADOS

Dando continuação ao Campeonato Individual Carioca, a Federação Metropolitana de Tenis, determinou para amanhã a realização da 2.ª rodada de simples de senhoras.

O programa está assim constituido:

Nas quadras do Fluminense F. C.: Ás 15 horas — Célia Gomes de Castro x Inah Bustamante; Cecília Stramandinoli x Marli Barros.

Ás 16 horas: — Vencedor de Minnie Montesth x Lolita de Almeida x vencedor de Laura Fonseca x Bianca Lobo Filho — Vencedor de Else x Rosel x Benedita Viégas Caldas x vencedor de Carmem Ferreira x Elza Bargeth Teixeira.

AMÉRICA x S. CRISTOVÃO, PELA TAÇA "FRANCE"

Instituida pela Embaixada da França, na pessoa de s. excia. o sr. Etienne de Croy, encarregado de Negocios, no Brasil, será disputada no proximo domingo, 14 de julho, entre o América e o São Cristovão, em jogo de campeonato, a "Taça France".

Neste sentido, dirigiu s. excia. ao dr. Vargas Neto, presidente da Federação Metropolitana de Futebol, a seguinte carta:

"Sr. presidente.

A Embaixada da França, desejosa de estreitar, cada vez mais, as relações de amizade existentes entre o povo brasileiro e o francês, até que possa ser reiniciado o intercambio esportivo, entre os dois paises, resolveu assinalar a data historica do dia 14 de julho, instituindo uma taça destinada a ser disputada entre duas equipes brasileiras de futebol. Tenciona a Embaixada, assim, exprimir a estima em que tem o esporte nacional brasileiro, que é, como sabeis, um esporte caro a todos os franceses.

Sinto-me, portanto feliz em pôr, a partir deste ano, á vossa disposição, uma "Taça France" que será disputada, no domingo, 14 de julho, no match em que se defrontarão as equipes do América Futebol Clube e do São Cristovão Futebol e Regatas.

Valho-me, sr. presidente desta oportunidade para vos formular os protestos de minha distinta consideração. (a.) Etienne de Croy."

Vasco e Bangú Jogarão Sabado á Tarde

Foi antecipado para sábado, á tarde, em S. Januario, o cotejo entre o Vasco e o Bangu', prelio que deverá ser dos mais renhidos.

DOMINGO O PROSSEGUIMENTO DO Campeonato Inter-Clubes de Tenis

A Federação Metropolitana de Tenis, no proximo domingo, fará prosseguir os seus campeonatos inter-clubes: de 1.ª classe de cavalheiros e de senhoras, 3.ª classe de senhoras e 4.ª classe de cavalheiros. Esse ultimo, o Tijuca T. C. irá decidir com o R. J. Country Club o campeonato inter-clubes da 4.ª classe de cavalheiros.

Como já era de se esperar, este jogo é aguardado com grande interesse, não só por parte dos tenistas, como tambem dos aficionados do tenis.

Será disputado em quadra neutra, sendo designada a quadra do Fluminense F. C.

Os jogos marcados na tabela para os outros campeonatos inter-clubes são os seguintes:

1.ª classe de cavalheiros — Tijuca T. C. x Fluminense F. C. — Botafogo F. R. x R. J. Country Club.

1.ª classe de senhoras — Fluminense F. C. x R. J. Country Club.

3.ª classe de senhoras — R. J. Country Club x C. Caiçaras.

4.ª classe de cavalheiros — Tijuca T. C. x R. J. Country Club. — Clube dos Caiçaras x C. T. Independencia.

ACONTECEU na F.M.F.

O FLAMENGO

Remeteu o novo contrato do medio Laxixa para registro.

O CANTO DO RIO

Remeteu o contrato do ponteiro esquerdo Noronha para registro.

O BOTAFOGO

Remeteu os dados estatisticos para expedição da "carteira de atleta 2 do medio Valdemar do seu quadro de amadores, que passará para categoria de profissional.

A C. B. D.

Solicitou a indicação de três arbitros, tecnicamente preparados, para atuarem no proximo campeonato brasileiro de futebol.

A C. B. D.

Remeteu o novo regulamento do proximo campeonato brasileiro de futebol.

Remeteu ainda a Entidade maxima, os "passes" de Murillo Moreira Lins, antigo defensor do A. B. C. de Futebol Club para A. A. Nova America e do amador Neudo Savoia, do Niteroiense para o Fluminense F. C.

A C. B. D.

Comunicou que arrolou na categoria de "Não Amador" o novo defensor do Bonsucesso Amaro.

30 DIAS DE PRAZO PARA RESOLVER

A C. B. de Basket Consulta a Federação Mineira

A Confederação Brasileira de Basket-Ball resolveu dar um prazo de 30 dias á Federação Mineira para que se pronuncie se deseja patrocinar, conforme seu desejo no ultimo congresso, os Campeonatos Brasileiros de Bola ao Cesto Masculino e Feminino.

Aliás sobre o assunto deve-se acentuar que a Federação Paulista mostra-se desejosa de realizar este certame, observando-se ao que os dirigentes do basket bandeirante já solicitaram a C. B. D. prioridade na hipotese dos mineiros responderem negativamente.

RECUADA A TABELA DO CAMPEONATO DE 2.ª E 3.ª DIVISÕES

Foi determinada pela F. M. B. o recuo da tabela do Campeonato de 2.ª e 3.ª Divisões. Desta forma os jogos Flamengo x America, Tijuca x Riachuelo e Botafogo x Fluminense que deveriam efetuar-se hoje foram transferidos para o proximo dia 15.

Dez Otimos Animais no Campo do Grande Premio "Dezesseis de Julho"

COMO ELES VINHAM...

Sabado, 3º pareo. Os potros vão entrar na curva. Nero, de governo curto, vai tomando a ponta. O "professor" Mesquita olha para Meszaros, piloto de Esquivado, o competidor, que vem junto á cerca. Atrás de Esquivado, Perfidius. Entre Esquivado e Nero, mas por fora deste e a uns dois corpos, vem Dolabela. A seguir, sempre de dentro para fora, a cabeça manchada de branco de Halcón e mais Himera e Sagrada. Os demais, encobertos.

Primeiro pareo de domingo, pouco depois do pulo. Na ponta, Relincho, pelo centro. A seguir, de dentro para fora, sem ordem de colocação: Damborá, Meeting (o ganhador), Drina, Az de Espadas, Negramina, Peão, Criqui (estes dois, meio encobertos, por Negramina e Relincho, respectivamente) e Alvinopolis.

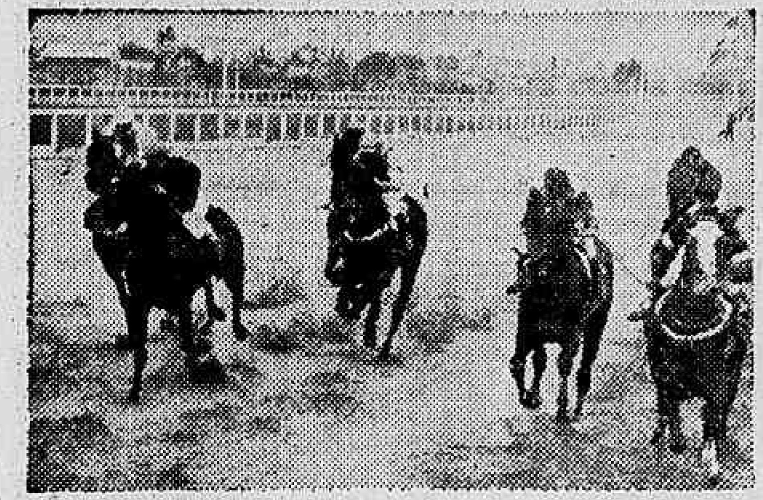

Segundo pareo de domingo. Na ponta, por dentro, White Face, com Grão Mogol a seu lado e em sua perseguição. Entre os dois, mais atrás, Arabe. A meio da raia, Gadir, o ganhador, vem muito firme no freio, liderando o grupo de quatro que se vê á esquerda, formado em cruz: por fora, Intriga; entre Gadir e Grão Mogol, Igara II; meio encoberto por esta, Encoraçado.

Potrancas sem vitoria, 2º de sabado, em plena curva. Na ponta, Huri, a ganhadora, seguida, por fora, de Hesperia. Junto á cerca, Feliz, ameaçada de ser apertada pela de estrela na testa, que é Cangica. Atrás, aparece o bonet do joquei de Catita e a cabeça de Halina e a de seu piloto.

Quarto pareo de sabado. Passagem pelos 1.500. Malaio procura fugir. Seguem-no, juntos, Furacão (o ganhador) junto aos paus, e Dabul. A seguir, Marrocos, Trenel e Orphão.
(Fotos Raimundo Chaves — D.C.)

VARIAS

VÃO ATUAR EM S. PAULO

Com destino á capital bandeirante foram embarcados os animais: Very Good, Irsaia e Flavia.

Todos eles vão atuar em Cidade Jardim.

VÃO ESTREAR NA GAVEA

Nas proximas reuniões estrearão no Hipodromo Brasileiro os seguintes animais:

MIRON — Masculino, alazão, 4 anos, Uruguai, por Cattaginas e Miss Pulley, de importação do sr. Osvaldo Gomes Carneiro e da propriedade do Stud Bela Esperança. Tratador: Silvio Mendes.

ZORRO — Masculino, zaino, 4 anos, Argentina, por Baker Shah e Zack Kiara, de importação dos srs. Nelson e Roberto Seabra e de propriedade dos srs. Nelson e Roberto Seabra. Tratador: Levy Ferreira.

FRANCESCA — Feminina, zaino, 4 anos, Argentina, por Congreve e Medina e de importação dos srs. Nelson e Roberto Seabra e de propriedade do sr. Ricardo Seabra Moura. Tratador: Levy Ferreira.

FALOAZ — (ex-Catavento II) — Masculino, zaino, 3 anos, Rio Grande do Sul, por Fine Sun e Guanabara, de criação do sr. Carlos A. da Silva Tavares e da propriedade do sr. Mario de Souza Lima. Tratador: João Coutinho.

DIOLAN (ex-Hiatus) — Masculino, castanho, 3 anos, São Paulo, por Formasterus e Clarente, de criação do sr. Lineu de Paula Machado e de propriedade do Stud Diolan. Tratador: Jorge Burioni.

VAMPIRO (ex-Hamoaze) — Feminino, castanho, 3 anos, São Paulo, por Stud Aresa e Quietação, de criação do Espolio de Lineu de Paula Machado e de propriedade da sra. Irau de Moraes. Tratador: Manuel Rafael.

FISTICO — Masculino, castanho, 6 anos, São Paulo, por Timeley e Euchmera, de criação dos srs. Fleury e Assunção e de propriedade do sr. Mario Paucinio. Tratador: Valdemar Athiaesi.

FIAPO — Masculino, zaino, 6 anos, Rio Grande do Sul, por Exodo e Cobella, de criação do sr. Jorge Pedro Ferreira de Melo. Tratador: Otacilio Melo.

UMA CARREIRA EXTRAORDINARIA

A Comissão de Corridas resolveu chamar para a corrida de 21 do corrente um pareo extraordinario nas seguintes condições:

Cr$ 50.000,00 — 2.400 metros — animais europeus de 4 anos e mais idade e nacionais e platinos de 5 anos e mais — Handicap.

Os pedidos de chamada deverão ser apresentados na secretaria até ás 17 horas do dia 12, sexta feira.

PARA A REPRODUÇÃO

O criador sr. Teotonio Dias Campos acaba de adquirir o cavalo Alvanel.

Esse filho de Alvis vai ser enviado para o haras que o seu novo proprietario possui em São Paulo, onde será aproveitado na reprodução.

PARA S. PAULO

Para São Paulo foram embarcados ontem, os animais Intriga, Maracan e Mochuelo.

Esses parelheiros vão voltar a atuar no Hipodromo de Cidade Jardim.

MANCOU DO TENDÃO

Apresentou-se ontem manco do tendão o cavalo Poncy.

O minusculo nacional foi logo atendido pelo seu entraineur Henrique de Souza.

JOQUEIS CHILENOS PARA O NOSSO TURFE

A Comissão de Corridas do Jockey Club Brasileiro tem em vista contratar tres dos melhores joqueis chilenos a fim de abrilhantarem as reuniões da Gavea.

Esses profissionais andinos deverão chegar a tempo de intervirem nas primeiras corridas de agosto.

HOLY DANCER EM S. PAULO

A egua Holy Dancer, que se encontrava alojada as cocheiras do entraineur Gonçalino Feijó, foi embarcada para São Paulo.

A filha de Royal Dancer vai continuar na campanha em Cidade-Jardim.

TERMINOU A SUSPENSÃO

Suspenso pelo Jockey Club de São Paulo, por tres meses, por suspeita de não ter feito empenho de vitoria, dirigindo o cavalo Secreto, a 7 de abril, no Grande Premio "São Paulo", o joquei Domingos acaba de cumprir essa penalidade.

O bridão patricio vai reaparecer nas proximas reuniões e, já no domingo, será o piloto do cavalo Zorro, no Grande Premio "Dezesseis de Julho".

OS NOVOS IMPOSTOS SOBRE O TURFE

O ministro da Fazenda recebeu ontem, em seu gabinete, a diretoria do Jockey Club Brasileiro, que ali foi tratar com s. excia. do assunto relativo aos novos impostos com que foram taxados recentemente os premios conferidos aos vencedores das carreiras do Hipodromo da Gavea.

Ouvida a ampla exposição que lhe foi feita pelos diretores do Jockey Club, aprouve ao ministro Gastão Vidigal aceitar as ponderações que lhe foram feitas, resolvendo considerar subsistentes apenas os impostos que recaiam nos "bettings" e "concursos", majorando-os para 20%.

A resolução do ministro Gastão Vidigal, que foi recebida com justa e geral satisfação nos meios turfistas, veio anular os temores de quantos em nosso país se entregam á dispendiosa criação do cavalo puro sangue.

Só merecem louvores o ato do ministro da Fazenda, que assim tornou-se credor da gratidão daqueles que se dedicam a criação do cavalo puro sangue e particularmente do Jockey Club Brasileiro.

A Proxima Sabatina

1º pareo — 1.500 metros — A's 13.40 horas — Cr$ 14.000,00.

			Ks
	(1	Solo	50
1	"	Véra	52
	(2	Fistico	54
	(3	Demir	56
2	4	Brigador	56
	(5	Flâra	54
	(6	Diogo	54
3	(7	Raffles	50
	(8	Aragonita	52
	(9	Manimbu'	52
	(10	Diplomata	54
4	(11	H. A. S.	50
	(12	Pongahy	58
	(13	Amostra	54

2º pareo — 1.500 metros — A's 14.10 horas — Cr$ 22.000,00.

		Ks.
1	Estrilo	58
2	Crá-Puan	58
3	Gadir	56
4	Guararape	56

3º pareo — 1.400 metros — A's 14.40 horas — Cr$ 18.000,00.

			Ks
1	(1	Malaio	54
	(2	Sanguenoit	58
2	(3	Expoente	52
	(4	Picaresca	50
3	(5	Marrocos	58
	(6	Dicdinha	48
4	(7	Fla Flu	56
	("	Forasteiro	58

4º pareo — 1.000 metros — (Pista de grama) — A's 15.20 horas — Cr$ 25.000,00.

			Ks
1	(1	Sundial	55
	(2	Diolan	55
	(3	Jornal	55
2	4	Faloaz	56
	(5	Bourgo	55
	(6	Sinclair	55
3	7	Cometa	50
	(8	Guaibe	55
	(9	Borrachudo	55
4	10	Halo	55
	("	Retar	55

5º pareo — 1.000 metros — (Pista de grama) — A's 15.50 horas — Cr$ 18.000,00 — "Betting".

			Ks.
	(1	Apoteose	54
1	2	Malvado	56
	(3	Oredio	56
	(4	Gioconda	54
2	5	Ingá	54
	(6	Denoria	54
	(7	Ginger	54
3	8	Sea.Iro	54
	(9	Massacré	54
	(10	Excellent	54
4	(11	Anuska	54
	(12	Guapeba	54
	("	Gralho	54

6º pareo — 1.600 metros — A's 16.25 horas — Cr$ 15.000,00 — "Betting".

			Ks
	(1	Francesca	56
1	"	Longchamp	58
	(2	Soucy	56
	(3	Beat'Em	54
2	(4	Cristobal	54
	(5	Blue Rose	56
	(6	Lydia	50
	(7	Loculo	56
3	(8	Gauchaza	56
	(9	Juancho	50
	(10	Credulo	54
	(11	Simpona	56
4	(12	Blanca	56
	(13	Moscachola	52
	(14	Chachim	54

7º pareo — 1.400 metros — A's 17.00 horas — Cr$ 14.000,00 — "Betting".

			Ks
1	(1	Carbon	57
	("	Armonioso	52
2	(2	Polaina	5[illegible]
	(3	Charo	57
	(4	Mio	58
3	5	Relampago	55
	(6	Sorpressiva	55
	(7	Mapita	55
4	8	Papagay	58
	(9	Remember	52

DR. BELMIRO VALVERDE
VIAS URINARIAS
Comunica a seus amigos e clientes que reassumiu a sua clinica.
Consultorio: — Edificio Porto Alegre, 11º andar salas 1118/19, diariamente das 12 ás 15, R. Araujo Porto Alegre, 70. Tel.: 22-0923

A DESPEDIDA

PEDRO DANTAS

Ao lado do comentario em que diziamos que o Grande Premio "Brasil" estava perto demais, para Fontaine, este jornal publicava, ontem, entre as "varias" do turfe, a noticia de que a valorosa filha de Tacy não mais seria apresentada em publico. Ao chegar á redação essa nota, havia tempo de sobra para alterar o final da cronica. Pareceu-nos, porém, preferivel não modificar a simples impressão consignada na cronica, deixando-a menos informada e mais espontanea.

Essa impressão, aliás, a noticia vinha confirmá-la completamente, excedendo, ainda, de muito á opinião do cronista, a criteriosa decisão adotada pelos que têm a responsabilidade da carreira esportiva da "crack". Recorda-se, a proposito, que Fontaine foi sempre um organismo delicado, de saude precaria e "entrainement" dificil. Era franzina e feia, em potranca. Ninguem contava com ela para uma campanha classica. Tanto assim, que não foi inscrita nos classicos dos 2 para 3 anos, senão excepcionalmente. Confiava-se muito mais em outros produtos, esses outros que ela viria a superar tão vastamente. Não se explicaria de outro modo que justamente aquela que seria a heroina do "Outono" e do "Cruzeiro do Sul" tivesse sido escolhida para economizar inscrições.

Para as tres campanhas incompletas da "crack", muito concorreu, portanto, a experiencia, a paciencia, o desvelo de mestre Ernani de Freitas, que obteve de sua pupila o rendimento maximo. Houve quem a chamasse de "egua-cavalo", e, em certo sentido, considerada, apenas, sua capacidade tantas vezes comprovada nas pistas, nada mais justo. Em outro sentido, porém, não mais limitado á produção esportiva, nada menos exato. Raramente, pelo contrario, terá sido necessario observar tão estritamente as diferenças de metodo em relação ao sexo, como no preparo de Fontaine, que ainda domingo, na prova que seria a da sua despedida, perdeu correndo, tentando um esforço que, embora infrutifero, não deixou de ser expressiva demonstração de coragem e de classe. O resultado oficial obriga-nos a dizer que perdeu para a atual portadora de um nome famoso: Maracanan. E' nossa convicção, porém, que Fontaine, só foi derrotada por si mesma. Era esse o sentido da cronica de ontem.

PROGRAMA DE DOMINGO

COTAÇÕES

1º pareo — 1.600 metros — A's 13.10 horas — Cr$ 16.000,00.

			Ks.	Cts.
	(1	Negramina	56	50
1	"	Minuano	58	50
	(2	Victory	54	50
	(3	Alberdi	58	35
2	4	Alvinopolis	50	50
	(5	Ferrabraz	52	60
	(6	Acecia	48	40
3	7	Exigente	56	50
	(8	As de Espadas	50	90
	(9	Bombardeio	50	40
4	10	Miss Royal	48	50
	(11	Archote	50	[illegible]

2º pareo — 1.600 metros — A's 13.40 horas — Cr$ 20.000,00.

			Ks.	Cts.
1—1		Guido	56	18
2—2		Itamonte	56	50
3—3		Igara II	54	40
4	(4	Itaipu'	56	25
	("	Alameda	54	25

3º pareo — 1.000 metros — A's 14.10 horas — Cr$ 25.000,00.

			Ks.	
1	(1	Cangica	55	35
	(2	Catita	55	35
2	(3	Uriuna	55	35
	4	Vampiro	55	35
3	(5	Farpa II	55	50
	(6	Paraguaia	55	50
	(7	Bazuka	55	40
4	8	Elvira	55	40
	("	Hellah	55	40

4º pareo — 1.400 metros — A's 14.50 horas — Cr$ 22.000,00.

			Ks.	Cts.
1	(1	Guariuba	54	50
	(2	Idos	56	40
2	(3	Coquetel	56	30
	(4	Phoenix	56	50
3	(5	Cigal	56	50
	(6	Antar II	56	25
	(7	Sitron	56	50
4	8	Fiapo	56	50
	(9	Bauxita	54	50

5º pareo — 2.000 métros — A's 15.20 horas — Cr$ 20.000,00.

			Ks.	Cts.
1—1		Goiano	55	30
2—2		Casablanca	56	30
3	(3	Socrates	51	35
	(4	Buridan	48	50
4	(5	Bilbao	54	40
	(6	Rezongo	48	60

6º pareo — 1.400 metros — A's 15.50 horas — Cr$ 16.000,00 — "Betting".

			Ks.	Cts.
	(1	Flexa	56	40
1	("	Kelvin	56	40
	(2	Stefana	52	50
	(3	Catavento	56	80
	(4	Farrusca	56	40
2	(5	Dianteira	48	80
	(6	Manopla	54	80
	(7	Hertz	52	50
	(8	Moscatel	58	50
3	(9	Picada	50	80
	(10	Mangah	56	80
	(11	Sis	48	80
	(12	Mimi	56	50
	(13	Ina	56	40
4	14	Hungria	50	80
	(15	Cajubi	56	60
	(16	Tuin	54	60

7º pareo — "Grande Premio "16 de Julho" — 2.400 metros — A's 16.25 horas — Cr$ 120.000,00 — "Betting"

			Ks.	Cts.
1	(1	Miron	57	20
	(2	Cerro Alto	53	80
2	(3	Goyo	53	40
	(4	Musicante	57	50
	(5	Bonifão	52	50
3	6	Bacharel	52	80
	(7	Flying Wonder	52	80
	(8	Enéas	52	70
4	9	Zorro	57	85
	("	Longchamp	57	35

8º pareo — 1.600 metros — A's 17.00 horas — Cr$ 20.000,00 — "Betting".

			Ks.	Cts.
1	(1	Miralumo	53	35
	(2	Malo	50	60
	(3	Tupy	56	40
2	4	Puckmoy	51	40
	("	Grey Lady	51	40
	(5	Parmilio	56	60
3	6	Tempo	52	40
	(3	Yaguarazo	53	40
	(1	Irará	54	25
4	"	Rusticana	55	25
	("	Fritz Wilberg	50	25

As Chegadas de Domingo

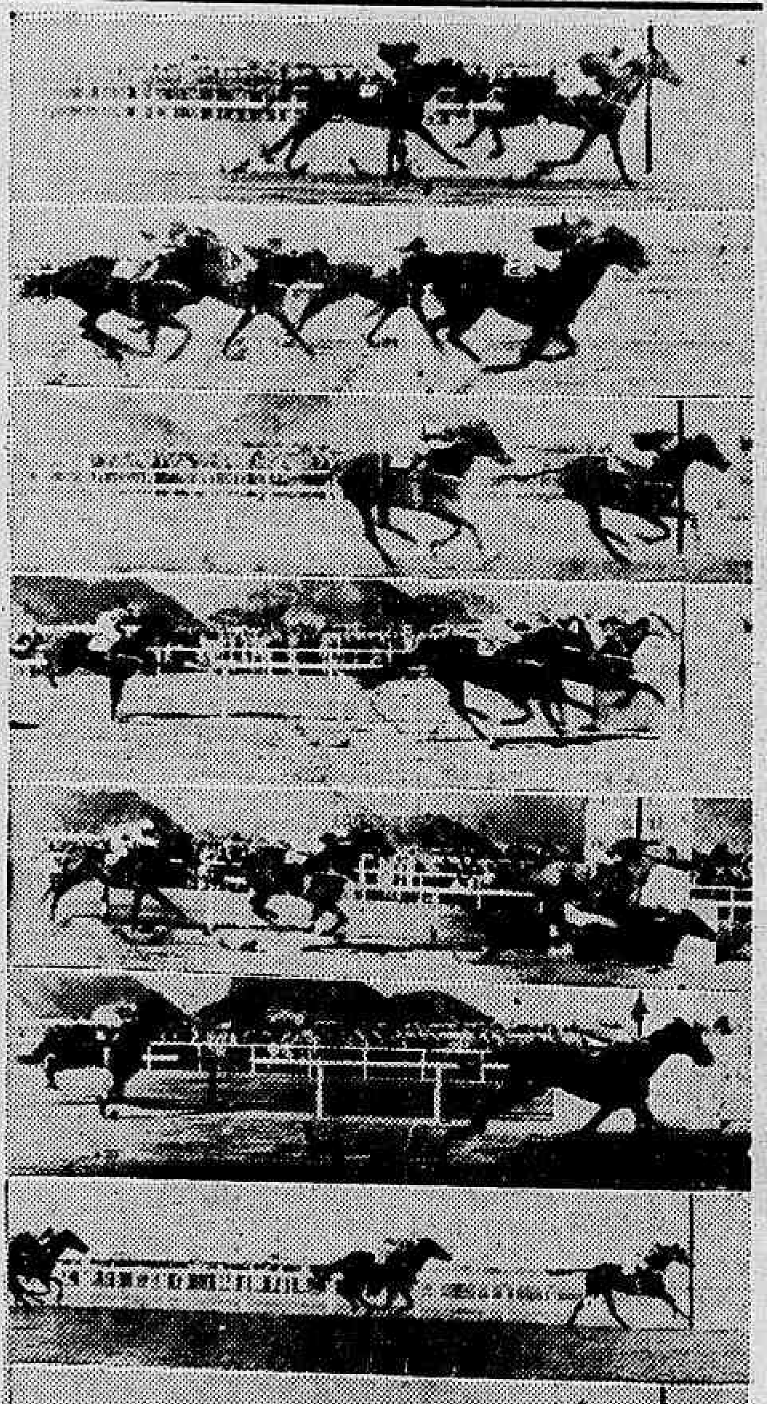

De cima para baixo: Depois de dominar Damborá, Meeting se acomoda, vencendo por 1 corpo. Gadir alcança e bate Grão Mogol por 3/4 de corpo; a seguir, Igara II e Encoraçado. Diplomata, quase de ponta a ponta, sempre seguido de Sundial. Tambem de ponta a ponta Salto, muito poupado por Valdemiro de Andrade, resiste a Formação. Depois de defender com exito a passagem que lhe ia sendo vedada, Dante livra 2 corpos sobre Dominó; em 3º, a gual distancia, Taquemão. Acarape, facil, deixa Guido a 3 corpos. Maracanan impõe-se com facilidade a uma Fontaine diferente; em 3º, Finesse. Fulgor, sozinho, mas ainda correndo.

HOJE: Sessão ás 20 e ás 22 horas — GILDA ABREU-VICENTE CELESTINO
"CORAÇÃO MATERNO"
Teatro João Caetano
Amanhã: VESPERAL ás 16 horas: Poltrona Cr$ 10,00

A Situação Real do Montepio dos Empregados Municipais

Deve-lhe, a Caixa Reguladora de Emprestimo, Nada Menos Que Cento e Dois Milhões de Cruzeiros — Impossibilitada Esta Ultima Instituição de Atender a 6.000 Pedidos dos Emprestimos ao Funcionalismo — Fala-nos Sobre Essa Questão, Que Tanto Tem Preocupado os Servidores Municipais, o Professor Luiz Gama Filho, Diretor do Montepio

Ultimamente o funcionalismo da Prefeitura tem feito sérias indagações quer aos jornais, quer aos poderes municipais, com respeito á situação do Montepio dos Empregados Municipais e da Caixa Reguladora de Emprestimos, eis porque, o primeiro, segundo se sabe, propôs a redução do máximo a ser emprestado ao funcionalismo e a segunda se encontra impossibilitada de pagar os seis mil pedidos de empréstimos já processados, por falta de numerario.

Para ter uma idéia dessa situação verdadeira, o nosso reporter procurou o sr. professor Luiz Gama Filho, diretor do Montepio dos Empregados Municipais, que está estudando ambas as questões. O sr. Gama Filho, atendendo prontamente explicou-nos o que ocorre, concedendo-nos a seguinte entrevista:

— O que há de verdade sôbre um anteprojeto de decreto-lei, da autoria de V. S., sobre encampação da Caixa Reguladora de Empréstimos e que, segundo dizem, não atende aos reais interesses dos funcionários?

— Devidamente autorizado pelos exmos. srs. Prefeito do Distrito Federal e secretário Geral de Finanças, elaboramos e submetemos á apreciação superior um ante-projeto de decreto-lei relativo á encampação da CRE pelo MEM, voltando, assim, os emprestimos a serem feitos diretamente por esta última entidade. Dizemos diretamente porque, atualmente, a CRE não desempenha outro papel além do de intermediário entre o Montepio e o funcionalismo da Prefeitura do Distrito Federal, pois as importancias de que lança mão para fazer face aos empréstimos pertencem a esta Instituição.

— Poderia V. S. esclarecer-nos se a forma por que são feitos os empréstimos, pela CRE é mais vantajosa para os mutuários que a adotada pelo Montepio, anteriormente á passagem desse serviço para a Caixa?

— Para os mutuários, parece-nos preferivel a fórmula antiga, adotada pelo Montepio, porque êste oferecia empréstimos á mesma taxa. 1 % ao mês, para resgate em 72 meses, correspondendo assim, uma prestação mensal de Cr$ 19,5502 (capital e juros) a cada parcela de mil cruzeiros. Conclui-se, é claro, ... débito, enquanto que a CRE empresta sob aquela taxa, para resgate em 48 mêses correspondendo, pois, uma prestação de Cr$ 26,3384 a cada parcela de mil cruzeiros. Conclue-se, é claro, que o mutuário, num prazo maior, á mesma taxa, embora pagando maior juro — consequência de maior prazo —, obtem maior importancia liquida e paga em prestações mais suaveis.

— O que ha, de positivo, sobre grandes importancias do Montepio que estão emprestadas á Caixa e cujo pagamento, segundo nos consta, não vem sendo feito como seria de esperar?

— A CRE tem um débito para com êste Montepio num total de, aproximadamente, Cr$..... 102.000.000,00 (cento e dois milhões de cruzeiros), inclusive juros capitalizados em junho p. p., importancia essa que, aplicada ao juro de emprestimo (1%), deve render mensalmente, Cr$ 1.020.000,00 (um milhão e vinte mil cruzeiros) ou Cr$.. 12.240.000,00 (doze milhões duzentos e quarenta mil cruzeiros) anuais. A CRE deveria estar amortizando o seu débito desde outubro de 1938, entretanto, praticamente, nada amortizou tendo, ainda, de 1940 a 1946, recebido, tambem por emprestimo, mais Cr$......... 5.000.000,00 (cinco milhões de cruzeiros). Até esta data, as prestações vencidas correspondentes á amortização do débito, acrescidas dos juros respectivos, atingem a, aproximadamente, Cr$ 86.000.000,00 (oitenta e seis milhões de cruzeiros), isto é, cerca de 84% do débito total.

— A que atribui V. S. a oposição de funcionários á adoção do ante-projeto relativo á encampação da CRE?

— Inicialmente, devemos frisar que não acreditamos que o funcionalismo da Prefeitura esteja contra o ante-projeto, mas, sim, e tão somente, parte dos "grandes", daqueles que auferem elevados vencimentos. E' muito natural essa oposição — e por ela já esperavamos —, pois as normas traçadas naquele trabalho tendem a impedir os emprestimos vultosos, as vezes de cerca de Cr$....... 120.000,00 (cento e vinte mil cruzeiros), em prejuizo dos empréstimos menores a que atualmente fazem jus os funcionários de pequenos vencimentos. A nosso ver, emprestimos de quantias vultosas, como aquela e outras maiores, poderão e deverão ser concedidos desde que se destinem a aquisição de casa, cabendo, assim, tais operações a entidades que mantenham Carteiras desse genero, como aliás, o proprio Instituto de Previdencia do Distrito Federal, criado desde 1938 e até hoje não regulamentado.

Acreditamos que uma das causas, talvez a principal, da situação em que se encontra a CRE, com cerca de 6.000 pedidos aguardando numerario, seja a concessão de emprestimos daquela natureza. No ante-projeto fixamos o limite maximo de Cr$ 10.000,00 (dez mil cruzeiros) para os emprestimos, visando evitar situações identicas, prejuizo dos pequenos servidores com a demora de concessão de seus emprestimos, constituição de um fundo de reserva para atender casos coletivos de emergencia e proporcionar ao Montepio meios de minorar, tanto quanto possivel, a angustiosa situação de seus pensionistas, concedendo-lhes aumento dos beneficios em cujo gozo se encontram, beneficios que, na maioria dos casos, não comportam os gastos estritamente necessarios á manutenção dos beneficiarios, dada a enorme elevação do custo das utilidades mais indispensaveis. Vê-se, pois, que aquela fixação do limite de emprestimos redunda, em ultima analise, em verdadeira medida de amparo social não só para os pequenos servidores da Prefeitura, como tambem para os herdeiros de seus colegas falecidos, que muitas vezes não podem dispor de outro meio para sua manutenção alem da minguada pensão que lhes foi deixada.

— Então o Montepio não tem meios para conceder aos seus pensionistas aumento na base do que foi dado aos do Governo Federal e da Prefeitura?

— Não. O Montepio, somente, com os meios de que dispõe atualmente, não poderá conceder aquele aumento, sob pena de, dentro de relativamente pouco tempo, não ter numerario para sequer pagar as pensões na base em que ora se encontram. E' preciso notar que o Montepio não dispõe de outra receita que a constituida pelas contribuições de seus associados. Concedessemos, agora, aquele aumento, e teriamos o reconhecimento de cerca de 6.000 pensionistas, elogios pelos jornais, cartas e telegramas congratulatorios, etc.. Seria tão facil faze-lo... Não estamos aqui, entretanto, para, como se diz na jiria, "fazer cartaz", deixando para os que nos sucederem situações embaraçosas ou mesmo insoluveis. Não teremos duvida em conceder melhoria aos nossos pensionistas, no que, alias, contamos com toda boa vontade por parte do exmo. sr. prefeito, porem é preciso que, preliminarmente, nos asseguremos dos meios de manter essa concessão, sem o perigo de um fracasso em um futuro proximo.

— Poderia V. S. dizer-nos algo sobre a alegada ilegalidade de sua investidura no cargo de Diretor do Montepio?

— Melhor do que nós poderá responder-lhe o signatario do ato, isto é, s. excia. o sr. prefeito.

— Pedimos licença, entretanto, para insistir, solicitando seu ponto de vista pessoal.

— Dada a insistencia e a despeito da suspeição, por opinar em causa de que somos parte, dizemos que não vemos qualquer ilegalidade no ato, mesmo porque um homem da envergadura do atual prefeito seria incapaz de baixar um ato ilegal, como tambem ainda não perdemos o respeito a nós mesmos e não concordariamos em aceitar a investidura ou permanencia no exercicio de cargo no qual não pudessemos ou devessemos ser investidos.

— Bem, mas sob o aspecto legal, o que alega v. s. contra a arguida ilegalidade do ato?

— Segundo sabemos, a ilegalidade arguida tem base no fato de não sermos, quando da investidura, funcionario da Prefeitura e contribuinte obrigatorio do Montepio. Entendemos, entretanto, que a disposição contida no art. 1.° do decreto n.° 6.184, de 30 de março de 1938, que, naturalmente, está servindo de base á arguição de ilegalidade — foi revogada pelo decreto n.° 8.233, de 19 de setembro de 1945, o qual em seu art. 9.°, diz: "A Administração do Montepio dos Empregados Municipais é exercida pelo diretor, o qual será substituido em suas faltas e impedimentos ocasionais......"

independentemente, pois, de quaisquer condições, a não ser é claro, as indispensaveis ao exercicio de função publica dispondo o mesmo decreto, em seu art. 11: "Revogam-se as disposições em contrario."

— E sobre as despesas com os seus funcionarios e aquisição do material necessario á execução dos serviços do Montepio, que nos poderá dizer v. s.?

— Algo interessante. Não há duvida que o orçamento para o corrente exercicio, elaborado e aprovado anteriormente á minha gestão, consigna um aumento de cerca de .... Cr$ 3.000.000,00 (tres milhões de cruzeiros) sobre o do exercicio anterior (1945), convindo esclarecer, porém, que tal aumento resulta da execução dos decretos ns. 8.233, de 13-9-45, que fixou em Cr$ 100,00 a pensão minima paga pelo Montepio e concedeu o abono provisorio de Cr$ 25,00 por filho menor ou invalido e 8.629, de janeiro de 1946, cuja aplicação aos servidores deste Instituto foi autorizada por decisão do então prefeito.

Entretanto, ha que notar que entre aqueles dois orçamentos (1945 e 1946) ha uma diferença favoravel a êste ultimo (1946), nas verbas "Material", "Encargos Correntes", "Serviços Adjudicados" e "Eventuais", isto é, uma redução de Cr$...... 420.000,00 (quatrocentos e vinte mil cruzeiros) sendo que, só na verba "Material" (consumo e permanente) essa redução atingiu a 52.9%, isto é, passou de Cr$ 680.000,00 para Cr$.... 320.000,00.

Pois bem, a despeito dessa apreciavel redução e execução orçamentaria do corrente exercicio apresenta, no seu 1.° semestre, um superavit de, aproximadamente, Cr$ 200.000,00 (duzentos mil cruzeiros), já computadas as despesas com o pagamento de pensões relativas ao mês de junho p. p..

Só aquelas verbas — "Material", "Encargos Correntes", "Serviços Adjudicados" e "Eventuais" — apresentam, além daquela redução de 52.9% (Cr$ 360.000,00), um saldo de Cr$ 146.700,00 (cento e quarenta e seis mil e setecentos cruzeiros), perfazendo, assim, um decrescimo de despesa, em relação ao exercicio anterior, de Cr$ 506.700,00 (quinhentos e seis mil e setecentos cruzeiros).

VEXATORIO!!!

Encontramos serviços, como os de contas correntes e controle financeiro, com atraso de seis anos, isto é, de 1940, muito embora viessem sendo despendidas vultosas somas com pagamento de "extraordinarios" para sua atualização. Basta dizer-lhe que de 1940 a 1945 esses "extraordinários" atingiram a apreciavel soma de Cr$ 900.000,00 (novecentos mil cruzeiros).

Contando com a boa vontade dos servidores deste Montepio, que têm sabido corresponder aos apelos de seus dirigentes no sentido de fazer o maximo em pról do alevantamento cada vez mais acentuado do Montepio dos Empregados Municipais, temos fé em que não deslustraremos o cargo que honradamente vimos desempenhando e que tivemos a honra de receber das mãos do inclito e muito ilustre prefeito do Distrito Federal, o eminente dr. Hildebrando de Araujo Góis.

Assim, meu caro jornalista — concluiu o entrevistado, — estou certo de que não estão contra mim os pequenos servidores e os grandes conscienciosos, mas, sim, e graças a Deus somente os "grandes" que colocam acima de tudo, inclusive do infortunio alheio, a satisfação de interesses pessoais.

TURFE

MARACANAN, argentina, 5 anos, por Baber Shah e Taurra, de propriedade do sr. Roberto Alves de Almeida, que veio assistri á sua vitoria no Grande Premio "Diana" e veio assistir á sua vitoria agora. Maracanan foi muito bem dirigida por Pierre Vaz e é tratada por R. Cesar.

Acompanham esta Venda Especial do 48.° aniversário da **Camisaria Progresso**, oferecendo as mesmas vantagens, os seus departamentos:

A CRISTALEIRA, Rua Silva Jardim, 1 e 7

ALFAIATARIA GUANABARA, Rua da Carioca, 54

À PROGRESSO, Av. N. S. de Copacabana, 1.350 - Posto 6

Mais Escolas Para os Estados

A Solenidade de Entrega de Estabelecimentos de Ensino ao Governo do Ceará

Sob a presidência do professor Souza Campos, ministro da Educação e com a presença dos deputados Oswaldo Studart Filho, Fernandes Tavora, Alencar Araripe, srs. Filgueiras Lima, secretário da Educação do Ceará, Faustino Nascimento, presidente do Tribunal de Juri, Meton de Alencar Neto, diretor do Serviço de Assistência a Menores, Osmundo Pontes, Wilma Cavalcanti, Gama Lima Filho, Plinio Leite, Ari Sá Cavalcanti, Anselmo Pêssoa, Murilo Braga, Fernando Tude de Souza, realizou-se, no salão de audiências do Ministério da Educação, a solenidade de entrêga de escolas primárias rurais ao govêrno do Estado do Ceará.

Essa doação, feita pelo Ministério da Educação, faz parte do Convênio Nacional do Ensino Primário, cujo acôrdo foi assinado em 1942, mas só agora foi posto em execução.

Nessa solenidade coube ao Estado do Ceará receber 143 escolas, tendo o professor Souza Campos aberto a solenidade, dizendo da maneira toda especial e da atenção com que encara os problemas do Ensino Primário, notadamente o rural, razão pela qual vem voltando todos os esforços no sentido de dar ao país uma vasta rede escolar primária. Acrescenta que o presidente da República, especialmente interessado no assunto, jamais negou apoio ás iniciativas do Ministério da Educação. Servindo-se do ensejo de se acharem presentes diversos deputados, fez um apelo para que não seja retirado o Ensino Primário da órbita federal, bem assim o Comercial e o Industrial. Chama a atenção para os perigos da municipalização do ensino primário, acrescentando, por fim, que outras doações ainda maiores receberiam os Estados, assinalando ainda que, até meados de 1947, o Ceará haveria de receber tambêm a doação de uma Escola Normal Rural.

Falou em seguida, o professor Murilo Braga, referindo-se ao Ensino Primário no Brasil, passando depois a focalizar o problema no Ceará. Discorrendo sôbre os têrmos do acôrdo, entrou na descrição dos detalhes técnicos a serem observados na construção e na instalação das escolas.

Falou, por último, o sr. Filgueiras de Lima, secretário da Educação do Ceará e representante do Govêrno daquele Estado, que agradecendo ao Ministério da Educação êsse valioso auxilio, acrescenta que os educadores receberam com grande satisfação as palavras do professor Souza Campos acêrca da ereção de novas escolas, pelo que o govêrno e povo cearenses se confundiam na sua gratidão.

FORO MILITAR

VAI SER JULGADA MARGARIDA HIRCHMANN

Está marcado para sabado próximo, ás 13 horas, o inicio do julgamento de Margarida Hirchmann e Emilio Baldino, acusado, como já é do conhecimento publico, de haverem criminosamente prestado serviços ao Exercito Alemão, quando este era combatido pelas Nações Unidas, inclusive o Brasil, na frente italiana. Esse julgamento que está sendo aguardado com interesse, será realizado por juiz singular. A acusação está a cargo do promotor Paulo Whitaker.

DENUNCIA RECEBIDA

O auditor da 1.ª Auditoria Regional recebeu denuncia apresentada contra José Frontin, acusado como incurso no art. 137 do Codigo Penal Militar, já tendo sido iniciada a sua qualificação.

APELAÇÕES

Foram remetidos ao S. T. M., em grau de apelação da defesa, os processos a que respondem José Vizani e Valter de Oliveira Tostes, condenados pelo Conselho de Justiça da 1.ª Auditoria Regional.

ARQUIVAMENTO

Foram mandados arquivar, á vista do parecer da promotoria da 1.ª Auditoria de Guerra os inqueritos policiais militares a que responderam Antonio de Souza e Jair de Barros, visto nada constar nos autos que conduzisse a apresentação de denuncia.

MANDADOS LICENCIAR DAS FILEIRAS

O Supremo Tribunal Militar, em oficio dirigido ao comandante do 3.° R. I. M., mandou licenciar das fileiras, sem prejuizo do processo a que estão respondendo soltos, se por outra causa não deverem ser conservados em serviço, os cabos Pedro João Auar, Ademar Ferreira Coelho, Marcos Simeão Alves Teixeira e José Machado Carrão Filho e soldados Aloisio Brandão, Lourival de Paula Melo e Ernesto Henrique de Vasconcelos. Essas praças se encontravam retidas sob Bandeira, situação que aquela alta Corte vem de resolver há pouco, pois, anteriormente, embora de tempo findo, continuariam na tropa todos os que estivessem respondendo a processo.

ADVOCACIA TRABALHISTA

NAPOLEÃO FONYAT
Carmo 65, 4.° — 43-8188

14 DE JULHO

Por ocasião da festa nacional francesa, as Sociedades Francesas do Rio, promoverão em beneficio das vitimas de guerra, no proximo domingo dia 14 de Julho, ás 22 horas, nos salões do Automovel Club, o tradicional baile comemorativo.

As entradas a 20 cruzeiros mais 4 cruzeiros de taxa, acham-se á venda nos seguintes locais: Consulado da França, Praia do Flamengo, 356; Aliance Française, Av. Erasmo Braga, 20, 3.° andar; Cambre de Commerce Française, Rua 7 de Setembro, 65, 2.°; Association Française des Anciens Combatents, Rua da Carioca, 45, 3.°; Casa Soares Maia, Gonçalves Dias, 35; Casa Dol, Rua do Ouvidor, 129; Casa Rivoli, Gonçalves Dias, 4; M. Naudin, Praia do Russel, 52; Livraria Sauret, Av. Atlantica, 374.

O Baile será precedido de exibição teatral.

EDIÇÃO DE HOJE: 12 PÁGINAS

Diario Carioca

NÚMERO AVULSO: 50 Centavos

ANO XIX — RIO DE JANEIRO — QUARTA-FEIRA, 10 DE JULHO DE 1946 — N. 5.534

Campanha Contra o Monopolio de Discos e Oportunidade Para Boas Composições

A CIDADE

Agitado o Centro Comercial Pela Questão da Palestina

"Aquilo é Nosso!" — Dizem Arabes e Judeus do Rio — Contra e a Favor da Inglaterra — Um Homem Que Esteve Em Auchewitz

O recrudescimento da questão da Palestina pôs, momentaneamente, em pé de guerra o centro comercial do Rio de Janeiro, onde vivem e trabalham grande numero de arabes e judeus. Comissões e grupos se formaram, para fazer valer os seus pontos de vista em face do momentoso assunto internacional, que vem preocupando seriamente os dirigentes das Nações Unidas.

O PENSAMENTO DOS ARABES

O ponto de vista dos arabes aqui radicados é que deva predominar o direito da maioria á posse da Terra Santa — no caso a raça que já a domina, e há seculos.

— Somos 70 milhões em todo o mundo — diz-nos o sr. Chek Kaled, estabelecido com loja de fazendas á rua Senhor dos Passos — enquanto que os judeus não chegam a 30 milhões. E, a ser levado em consideração o que alegam, seria o caso de tambem reivindicarmos nosso direito á Espanha, por nós dominada durante setecentos anos, e onde deixamos um rastro de civilização.

E, após breve interrupção, o sr. Kaled continua:

— A imigração judaica estava sendo feita contra a vontade de todas as nações árabes. Os judeus querem entrar na casa dos outros, a todo custo, organizando para isso o movimento sionista. Estamos diante deste fato, solidarios com os nossos irmãos da Palestina.

— Qual a melhor solução para o caso, a seu ver?

— A divisão das terras, proporcional ao numero de habitantes. Os judeus, porem, não se conformam. Querem tudo. Para dizer a verdade, ainda não foi encontrada uma solução satisfatoria. Esperemos um pouco mais.

A FAVOR DA INGLATERRA

Manifesta-se, a seguir, o negociante favoravel á posição assumida pela Inglaterra, julgando-a justa e razoavel, por vir em defesa dos direitos que são, no seu conceito, os legitimos.

Mais abaixo, na mesma rua Senhor dos Passos, outros comerciantes arabes palestravam animadamente — de certo sobre o celebre "caso". Abordamos,

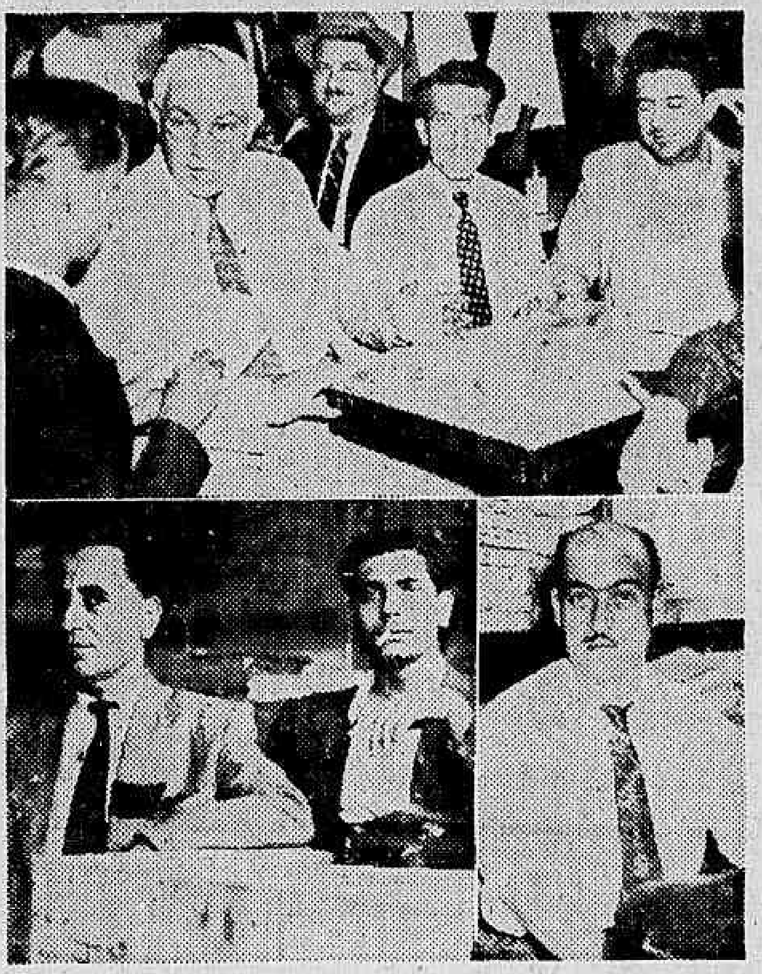

Os negociantes arabes e judeus comentam, cada qual com o seu ponto de vista, a questão da Palestina, os primeiros defendendo e os segundos acusando a Inglaterra

externaram, tambem, a sua opinião, em tudo semelhante á do sr. Kaled.

Acrescentaram, ainda, o seguinte:

— A questão é puramente politica. Querem os sionistas entrar á viva força na Palestina e muitos já o vinham fazendo, por meio de vultosas aquisições de terras, a preços elevados. Por exemplo: se um terreno qualquer valia 1.000 libras, eles o adquiriam por cinco vezes mais. E assim se iam tornando senhores absolutos do país. Os arabes acordaram tarde, com os judeus apoiados pelos americanos. Mas aquilo é nosso, o direito que temos é incontestavel.

CONTRA A INGLATERRA

Numa esquina da rua, estava um velho judeu. Conversava com outros, tambem velhos, e era atentamente ouvido por jovens israelitas. Estes não davam palpite. Apenas escutavam. O velho, natural mesmo da Palestina, falou:

— Havia a Declaração Balfour, no sentido de que seria criado o Lar Nacional Judaico. Cinquenta e duas nações, inclusive o Brasil, assinaram este compromisso. A Inglaterra foi por todas encarregada de preparar o país, a fim de transformá-lo num lar. Entrou, porem, em entendimento com os arabes, criando uma questão que nunca existiu: a questão arabe-judaica. Agora, quem manda ali são os ricaços arabes. De nada valeu o relatorio da Comissão Anglo-Americana, favoravel á entrada de mais 100.000 judeus na Palestina.

E o velho, de nome Cilis concluiu:

— Na guerra, foi um exercito suicida, integrado por judeus que salvou El-Alamein. Em troca, temos esta questão.

O GRÃO-MUFTI

Aparece, então nos comentarios, a figura do Grão-Mufti de Jerusalem. Consideram-nos os israelitas mero Quisling, servindo a interesses alheios aos de sua raça.

— Nós, os judeus, lutamos na guerra a favor de um ideal que julgamos puro — o da democracia. Os arabes não lutaram a favor de quem quer que seja. Agora, o Grão-Mufti vai entrar na Palestina.

A opinião é de um governo adepto do Talmud. O jovem prossegue:

— Os arabes tiveram a Transjordania e nós, os judeus, coisa alguma. E as pequenas nações signatarias do acordo não se manifestam sobre a posição inglesa por não terem interesse ou pelo fato de ser a Grã-Bretanha a encarregada do assunto. O fato é que ninguem se manifesta.

O UNICO LUGAR

Outro judeu diz que milhões de pessoas estão passando fome na Europa, sendo pouco o que pedem: um pedaço de sua propria terra.

— O unico lugar para onde podem ir descansados, sem receio de novas perseguições, é a Palestina — esclarece. Onde quer que se encontrem, os judeus sempre olham pelo país que lhes dá acolhida. Hoje, no entanto, olhamos para a Europa e vemos um quadro desolador. Precisamos auxiliar aquela gente.

E adiante:

— Se se quer dar a terra ao mais antigo, que procurem os caldeus, que foram os primeiros a habitá-la. Como, porem, não existem creio que sobre ela temos primazia.

COM OS INGLESES A SOLUÇÃO

A solução, para Jorge Haddad, Kasin Antunes e Toufik Arab, está com os ingleses.

Acham os três negociantes acima que, em ultimo recurso poderá a Grã-Bretanha armar as nações arabes contra a ameaça de dominação judaica da terra onde nasceu e morreu Jesus Cristo.

— Moisés não nasceu na Terra Santa — diz Kasin. Levou para lá o povo hebreu, que professa uma religião diversa da nossa. Apesar disso, sempre vivemos em harmonia, árabes e judeus-árabes. Somos apenas contra os sionistas. Sua alegação, de que a Palestina lhes deve todo o progresso, não procede. A empregar a mesma logica, teriamos reivindicações estrangeiras no proprio Rio de Janeiro, cujo progresso dos ultimos tempos se deve, em boa parte, a gente de fora. A Palestina não é um embrulho de mercadorias que se vende ao primeiro comprador.

PARA O CANADA'

— Por que não vão para o Canadá ou outro país qualquer, se a questão toda se resume em falta de terra?

A pergunta é feita por Toufik Arab, que acrescenta:

— Se se trata de questão religiosa, então todos, cristãos e muçulmanos, têm igual direito de reivindicar o seu pedaço de terra, alegando razões de ordem diversa, tais como: ser aquele o local de nascimento de Cristo e a patria dos arabes.

E Jorge Haddad arremata:

— O melhor é entregar o caso á ONU. Se ela não o resolver, ninguem mais resolverá.

O negociante Haddad está há

(Conclue na 8ª Pag.)

Boletim da Cidade

INFLUENCIA DO CINEMA

O CINEMA, é sem duvida, pelo menos em nosso meio e em nossos dias, o melhor veiculo de educação com que o povo conta. Mesmo o rádio, que seria o meio ideal de divulgação, sofre uma influencia fortissima do cinema. Haja vista o que registraram as estatisticas da P. R. A. 2, quanto aos pedidos de irradiação em 1945. Beethoven ocupava a liderança, há três anos, folgadamente, sem competidor. Bastou que o cinema trouxesse um pouco de musica de Tchaikowsky para que a preferencia do publico se manifestasse nos pedidos de musica, a ponto de conferir a esse autor um primeiro lugar absoluto.

VERBAS PARA LIVROS

Entre os cortes propostos pelo Dasp na feitura do orçamento da União, incluiu-se o das verbas para aquisição de livros. Somente a Biblioteca Nacional teria o direito de continuar adquirindo obras. Ora, estamos justamente no periodo em que os mercados de livros estrangeiros se abrem, permitindo melhorar as nossas coleções. Se prevalecer o critério, perderemos essa oportunidade, além de que não vivemos precisamente num país altamente culto, onde pudessemos fazer economia, por um ano apenas, suprimindo verbas de livros. No Brasil, deixar de comprar livros representa um prejuizo muito maior do que qualquer eventual dificuldade por que atravessem os cofres publicos.

CARIOCA

Gravação Industrial no S. R. E.

O Serviço de Radiodifusão Educativa, do Ministerio da Educação, inaugurará dentro de 2 meses um serviço gratuito de gravações de todas as musicas julgadas aproveitaveis por uma comissão de técnicos, fornecendo sem nenhum onus para o compositor as matrizes gravadas em seus estudios, prontas para a exploração comercial.

Posteriormente, o S. R. E. estará em condições, tambem, de editar os discos, pelo preço do custo, desde que a composição seja aprovada pela Comissão.

A ESPERA

Para conseguir estabelecer esse serviço, o S.R.E. já encomendou e espera dentro de pouco tempo receber o que de mais moderno existe nos Estados Unidos na materia.

O proprio S.R.E. fornecerá orquestas e o melhor ambiente técnico, de modo a alcançar um rendimento excelente.

ESPECIES DE MUSICA

Toda e qualquer composição, seja de musica fina ou de musica popular, poderá ser apresentada ao S.R.E., para o julgamento de seu valor e aproveitada se aprovada.

FIM DE UM MONOPOLIO

Esta noticia é das mais agradaveis tanto para os ouvintes, que terão oportunidade de apreciar musicas selecionadas, como para os compositores principalmente de musica popular, agora sujeitos a um verdadeiro monopolio de discos e forçados em grande numero de casos, a vender seus direitos autorais por quantias insignificantes.

Poderá qualquer pessoa financiar a sua propria edição de musicas, de posse da matriz, mandando tirar por conta propria as cópias que pretender.

EM VEZ DE CENSURA

Entra assim o Ministerio da Educação numa especie de concorrencia salutar, pois, libertando a arte dos dirigentes do mercado puro e simples de discos, produz, pela sua simples presença, a emulação necessaria para um cuidado crescente das empresas do ramo no lançamento de suas edições.

OUTRA ORQUESTRA SINFONICA

Dentro em breve será inaugurado, tambem, o maior e melhor estudio sinfonico da America do Sul, na Radio Roquette Pinto. E' pensamento do diretor do S.R.E., sr. Fernando Tude de Souza, formar uma orquestra sinfonica para a P. R. A. 2, de vez que no genero só existe disponivel a O.S.B. Os executantes serão recrutados paulatinamente, sem a preocupação da pressa, que prejudica a perfeição.

O CRIME

Esperou Que o Desafeto Dormisse Para Apunhala-lo

PRESO O AUTOR DA COVARDE AGRESSÃO

No dia 18 de fevereiro, foi agredido á faca quando dormia, em sua residencia, no morro da Cachoeirinha, o operario Nelson Elias Barbosa de 21 anos.

As autoridades do 22.º distrito policial, procurando esclarecer devidamente o delito, solicitaram a cooperação da Secção de Investigações Criminais.

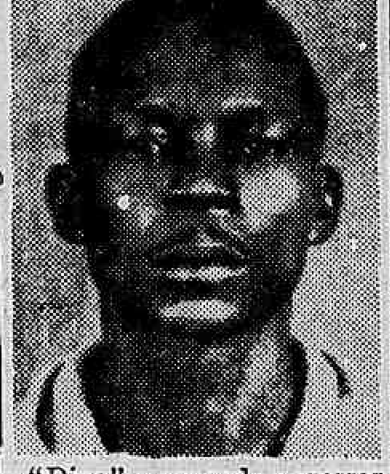

"Dino" o covarde agressor

CAPTURADO

Pelo chefe daquela seção da Policia Tecnica, foi designado o detetive Mariano para elucidar o fato.

Esse policial após uma serie de bem orientadas diligencias deteve e interrogou a Maria da Conceição a qual declarou que o agressor de Nelson havia sido o seu companheiro Osvaldino Francisco de Azevedo, mais conhecido pelo vulgo de "Dino", solteiro, de 31 anos, maquinista de carpintaria, tambem residente no morro citado.

Ao ser preso Osvaldino confessou o delito, afirmando que o havia praticado por questões antigas, recusando-se entretanto a mencioná-las.

Tomada a termo a confissão do criminoso foi o mesmo enviado para a delegacia do 22.º distrito policial, onde corre o processo a que está respondendo.

TREZE FERIDOS NUM CHOQUE DE BONDES NA AV. PRESIDENTE VARGAS

Um desastre de grandes proporções ocorreu ontem na avenida Presidente Vargas.

Quando por ali trafegava o bonde de 2ª classe n. 15, linha "Uruguai Engenho Novo", dirigido pelo motorneiro, regulamento 7.272, foi violentamente abalroado pelo de numero 1.756, linha "Andaraí Leopoldo", guiado pelo motorneiro regulamento 8.038, que saia da rua Machado Coelho.

Em consequencia do choque, o ultimo veiculo saltou dos trilhos, tendo recebido contusões e escoriações, sem gravidade, os seguintes passageiros:

Valter da Silva Oliveira, comerciario, casado, com 36 anos, morador á rua Haddock Lobo 395, casa VII; Alceu Dias de Andrade, comerciante, de 36 anos, casado, residente á rua Antunes Maciel 80; Aurelio Matos, comerciario, de 44 anos, casado, morador á rua Icara 81; João Magno Fernandes, comerciario, de 14 anos, morador á rua Sal, 27; Mauricio Chididi, comerciario, solteiro, com 28 anos, morador á rua Pontes Correia 20, casa IV; Pedro Claudino do Nascimento, motorneiro, de regulamento 7.772, solteiro, de 25 anos, morador á estrada do Barro Vermelho, 98; Antonio Eugenio Vieira, condutor de chapa 3.318, casado, com 25 anos de idade, residente á rua Arabu, 42; Felisbina de Oliveira, domestica, com 32 anos, casada, moradora á rua Cajal, 242; Edwiges Sarre Signoreli, solteira, de 29 anos, funcionaria publica, residente á rua Nabuco de Freitas, 92; Jandira Signoreli, de 29 anos, solteira, moradora no mesmo local; Mercedes Alves de Andrade, casada, com 43 anos, moradora á rua Gurupira, 22; Rosa Pereira da Silva, de 40 anos, solteira, moradora á rua Engenheiro Mario de Carvalho, 399 e Gertrudes da Rocha Pereira, enfermeira do Hospital de Pronto Socorro, viuva, com 48 anos, moradora á rua Dutra e Melo, 47.

As vitimas foram socorridas no Posto Central de Assistencia, retirando-se em seguida.

O comissario de serviço na delegacia do 13º distrito policial esteve no local e solicitou o comparecimento dos peritos do Gabinete de Exames Periciais.

Foi instaurado inquerito.

VISITA DO PREFEITO AOS CLUBES NÁUTICOS

Vai Ser Construida a Sede Daqueles Clubes — Esteve, Tambem, no Balneario de Ramos

Prosseguindo em suas visitas habituais a serviços e obras da Prefeitura, o prefeito Hildebrando de Góis esteve, na manhã de ontem, nas sedes dos clubes de regatas em Santa Luzia, e em vários pontos da zona leopoldinense.

Inicialmente, em companhia do Secretário Geral de Viação e de jornalistas credenciados em seu gabinete, o prefeito esteve nos clubes Boqueirão do Passeio, Internacional de Regatas e Vasco da Gama, examinando, "in loco", a questão da construção das sedes daqueles clubes e que constitui uma das mais justas aspirações dos desportistas cariocas dedicados ao remo.

Após visitar aquelas sedes, o sr. Hildebrando de Góis esteve também nos terrenos da Ponta do Calabouço, onde a Prefeitura construirá um grande edificio provido de garages, e as dependencias necessárias á instalação dos clubes náuticos da cidade. O projeto para essa construção foi levado ontem, á tarde, á assinatura do prefeito. Entretanto faltam inumeros detalhes da comissão de engenheiros da Prefeitura e elementos apontados pelos clubes interessados.

Rumando para a zona norte

NA ZONA NORTE

o prefeito visitou, de passagem alguns trechos da variante da estrada Rio-Petrópolis, as obras de junção dos rios Maracanã, Rio Comprido e Trapicheiros na ponte dos Marinheiros, seguindo depois para a praia de Ramos, onde está sendo construido um balneário.

As obras do balneário propriamente dito estão bastante adiantadas, devendo ser concluidas dentro de quatro meses. Entretanto, falta inumeros detalhes para esta importante realização, como sejam: o aterro para a rampa de acesso e a construção da praia artificial por meio de dragas de sucção e aterro de areia.

O prefeito determinou que a Secretaria Geral de Viação e Obras abrisse a concorrencia imediatamente para a realização destas ultimas obras.

Examinando a questão de acesso á Praia de Ramos, o prefeito visitou também a rua das Missões, percorrendo-a em todo o seu sentido. Este logradouro está em pessima situação, quase intransitável e, por isso mesmo, será imediatamente reparado com calçamento.

Boletim do Crime

PARA QUE SERVE A PERICIA

SEGUNDO noticiam os vespertinos de ontem o delegado do 16º distrito policial fez remessa, ao Instituto de Manguinhos, que os medicamentos falsificados, que foram apreendidos, a fim de que aquele orgão experimental e cientifico do Ministerio de Educação e Saude se pronuncie á respeito. Está, assim, realizada a grande irregularidade que previamos e contra a qual alertamos o proprio chefe de Policia.

Todo nosso trabalho, contra a impunidade dos falsificadores, a qual, já agora, é fato consumado, foi completamente inocuo. Estão, pois, de parabens os falsificadores de medicamentos que, face o procedimento estranho da autoridade policial encarregada do inquerito, poderão contar com um laudo insubsistente sob o ponto de vista processual e, consequentemente, com um processo nulo por ineficiencia legal do corpo de delito.

A decisão do delegado do 16.º distrito policial não só é infringente do artigo 159 do Código de Processo Penal, como demonstra o pouco caso e a falta de confiança que a propria Policia tem no seu orgão pericial.

—

E o caso de se perguntar, ao professor Pereira Lira: para que serve o Gabinete de Exames Periciais? Quem lê um titulo tão sugestivo, embora processualmente pleonastico, — pois em criminalistica todo exame é pericia e toda pericia é exame —, tem a impressão que tal departamento técnico policial tem, como finalidade precipua, realizar as pericias e investigações cientificas necessarias á instrução criminal. Mas, infelizmente, tal não se dá.

Se a autoridade necessita de uma pericia em medicamentos, alega-se que tal exame cabe ao Instituto de Manguinhos. Se a Delegacia de Economia Popular precisa de exame em um genero alimenticio deteriorado para poder lavrar o flagrante contra o vendedor, afirma-se que o orgão competente para tal é o Laboratorio de Bromatologia. Se se pretende periciar selos, estampilhas, moedas e dinheiro-papel, objetiva-se que isto é da competencia da Casa da Moeda. Se se cogita de verificar se uma planta ou substancia são tóxicas ou entorpecentes, diz-se que o caso cabe ao Laboratorio de Toxicologia do Instituto Medico Legal. Se há conveniencia policial em apurar o poder explosivo de uma bomba ou granada ou a capacidade de um agressivo quimico, afirma-se que tal exame é privativo dos orgãos belicos militares. Se se quer verificar a qualidade dos materiais empregados em uma construção que ruiu, apela-se para o Instituto de Tecnologia.

Ora, o Gabinete de Exames Periciais dispõe de um corpo de 38 peritos criminais, tem dois laboratorios providos de aparelhos de alta especialização e com tudo que é exigido pela quimica analitica. Para que serve tudo isto? Somente para exames de locais? Que digam os sabios da Escritura!

TIMBAUBA

VÁRIOS FATOS POLICIAIS

HOMICIDIOS

Pelo guarda civil n. 281, foi encontrado em estado de choque, na avenida Cantagalo, proximo a praça Barão do Rio Branco, na madrugada de ante-ontem, o ajudante de pedreiro Manoel Fabiano Gonçalves, de 40 anos, solteiro, que foi conduzido para o Hospital Miguel Couto, onde veio a falecer.

Como tudo indicava tratar-se de um crime, foi dada ciencia do fato ao comissario de serviço na delegacia do 2.º distrito policial, que providenciou a remoção do cadaver para o necroterio do Instituto Medico Legal.

Aquela autoridade, realizando varias diligencias, conseguiu deter Manoel Bernardo da Silva e o seu irmão Severino Bernardo da Silva, ambos carpinteiros, solteiros, residente no morro dos Cabritos, sem numero. Levados para a delegacia e submetidos a longo interrogatorios, terminaram confessando haverem atirado Manoel pela ribanceira, tendo a agressão se verificado em virtude de ter a vitima faltado com o devido respeito, na festa daquela noite, a Beloriza Ana de Almeida, de 15 anos, solteira, mais conhecida por "Biluca", amante de Manoel Bernardo da Silva.

• • •

As primeiras horas da madrugada de ontem, por motivos que, ao que tudo indica, prendeu-se a jogo, foi assassinado a tiros na Travessa Navarro, esquina da rua Fallet, o servente de pedreiro Sebastião de Souza, de 25 anos de idade, solteiro, que residia em companhia de seu irmão José de Souza, empregado da Limpeza Publica, no barracão n. 81 da rua Fallet.

Providenciada a remoção do cadaver para o necroterio do Instituto Medico Legal, depois do exame pericial, o comissario de serviço na delegacia do 6.º distrito policial, iniciou diligencias a fim de descobrir o criminoso.

Segundo o que já foi apurado, tudo indica ter sido autor do homicidio, o individuo conhecido pelo vulgo de "Camundongo", de 25 anos presumiveis e conhecido banqueiro ou denominado "jogo de ronda".

Prosseguem as diligencias.